

**Centre for Studies in Social Sciences, Calcutta**

**Documentation of rare Assamese books in collaboration with Assam Sahitya Sabha, Jorhat and the Ford Foundation: microfilmed and digitised in October 2006**

Record No: 2006/ 109	Language of work: Assamese
Author (s) / Editor (s): Satayendra Nath Sarma	
Title: অসম সাহিত্য সভা পত্রিকা	
Transliterated Title: Asama Saahitaya Sabha Patrakika	
Translated Title: Magazine of Assam Sahitya Sabha	
Place of Publication: Jorhat	Publisher: Assam Sahitya Sabha - Jorhat
Year: 1960 (1882 Sak)	Edition:
Size: 23 1/2 cm 78+84+78+5 pages	Genre: Magazine
Volumes: 19 - 3 issues	Condition of the original: Poille
Remarks: 1st vol. was published in the year 1929 and has been continuing	
Holding institute: Assam Sahitya Sabha, Jorhat	Microfilmed and digitised by: Centre for Studies in Social Sciences, Calcutta, 2006.

Microfilm Roll No:	From gate:	To gate:
--------------------	------------	----------

# অসম সাহিত্য সভা পত্রিকা

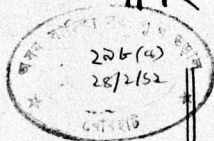

উনবিংশ বছর ॥



॥ দ্বিতীয় সংখ্যা ॥

১৮৮২

সম্পাদক : শ্রীসত্যেন্দ্রনাথ শর্মা

## সূচীপত্র :

অসমীয়া যাত্ৰাভিনয়—শ্ৰীৰামমল ঠাকুৰীয়া	১
বড়ো সংগৃহীত যৌন অৱলান—শ্ৰীমেদিনী চৌধুৰী	১৭
বৰ্মা দেশৰ পুৰণি চিত্ৰ—শ্ৰীদত্তিৰাম দত্ত	২০
ভূত-প্ৰেত আৰু অন্ধ বিবাস—শ্ৰীহৰেন্দ্ৰ দেৱ গোস্বামী	২১
প্ৰাচীন কামৰূপৰ লৌকিক উৎসৱ—শ্ৰীহৰিচন্দ্ৰ ভট্টাচাৰ্য্য, এম, এ	২৪
অসমীয়া ভাষাত সমাস—শ্ৰীপ্ৰিয়দাস তালুকদাৰ	২৮
ৰূপবেদৰ ৰূপবেথা—শ্ৰীঅবনীন্দ্ৰ চন্দ্ৰ বৰা	৩৪
গ্ৰীক ষ্ট্ৰেঞ্জিডি আৰু নাট্যৰস—শ্ৰীত্ৰৈলোক্যনাথ গোস্বামী	৩৯
সাহিত্য সত্তাৰ সৰ্বাধ	৪৭
প্ৰধান সম্পাদকৰ প্ৰতিবেদন—শ্ৰীযতীন্দ্ৰ নাথ গোস্বামী	৫৭
অসম সাহিত্য সত্তাৰ বিভিন্ন উৎসৱ	৭৭
পুথি পৰিচয়	৮২
সম্পাদকৰ মন্তব্য	৮৩

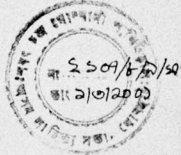
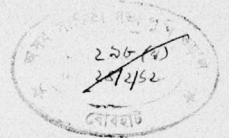

অসম সাহিত্য সভা পত্রিকা

## পত্রিকা সম্পাদনা উপ-সমিতি :

- ( ১ ) শ্ৰীযতীন্দ্ৰনাথ গোস্বামী
- ( ২ ) শ্ৰীশীলা গগৈ
- ( ৩ ) শ্ৰীঅবনীন্দ্ৰ চন্দ্ৰ বৰা
- ( ৪ ) প্ৰধান সম্পাদক
- ( ৫ ) শ্ৰীপ্ৰমোদ চন্দ্ৰ ভট্টাচাৰ্য্য
- ( ৬ ) পত্রিকা সম্পাদক

ভাষা-জননীৰ সেরক কেইগৰাকীমান—১৯১৬

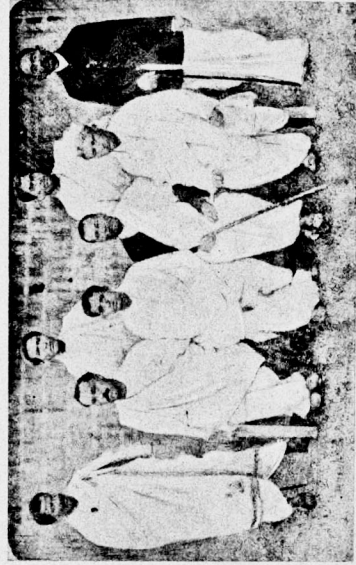

( আশপাৰীত বহি বাওলাকৰ শৰ্মা ) জননীচক্ৰ বৰগাঁও, শ্ৰীহৰীশ্বৰ শৰ্মা, ৩০তমশৰ চাৰিফা, শ্ৰীক্ৰমৰ বৰুৱা ।

( পাটকাতে দিহু হৈ থাকোৱাৰ পৰা ) শ্ৰীমহাকালিৰি বাহুগ্ৰীৱকী, শ্ৰীগণ্ডীনাৰ সুকল, শ্ৰীপদ্মৰ চাৰিফা,

৩০কৰ্মীৰ চক্ৰনাথ শৰ্মা ।

# অসম সাহিত্য সভা পত্ৰিকা

উনবিংশ বছৰ

১৮৮২ শক, ভাদ—আষাঢ়

দ্বিতীয় সংখ্যা

## অসমীয়া যাত্ৰাভিনয়

শ্ৰীনামমল ঠাকুৰীয়া

কামৰূপ জিলাত যাত্ৰাভিনয়ৰ প্ৰচলন বৰ বেছি। কামৰূপৰ এনে কিছুমান অঞ্চল আছে, যিবোৰৰ প্ৰত্যেকখন গাঁওতে এবাৰ নহয় এবাৰ যাত্ৰাদল গঠন নোহোৱাকৈ আছে। অৱশ্যে এই যাত্ৰাদলবোৰৰ আয়ুস বৰ কমদিনীয়া। প্ৰায়ে তিনি বছৰৰ পৰা পাঁচ বছৰৰ ভিতৰত সীমাৱদ্ধ থাকে। এই সম্পৰ্কত এটা মাত্ৰ ব্যতিক্ৰম আছে নলবাৰী অঞ্চলৰ মৰোৱা যাত্ৰাপাৰ্টিৰ ক্ষেত্ৰত। ৬অৰুণ কুমাৰ বৈশ্বাই স্থাপন কৰা এই নাট্যাঙ্গঠানটো বহুদিনৰ পৰা চলি আছে। অসমীয়া যাত্ৰাভিনয়ৰ আৰম্ভণি অৰ্পাচীন। কুৰি শতিকাৰ দ্বিতীয় দশকমানত অসমীয়া যাত্ৰাভিনয়ৰ দূৰৱস্থা হয়। অসমত যাত্ৰাভিনয়ৰ প্ৰথম অৱতাৰণা

কৰে ৬ব্ৰহ্মনাথ শৰ্মাই। প্ৰথম মহাসমৰত যোগদান কৰি উভতি আহোতে তেওঁ কলিকতাত যাত্ৰাভিনয়ৰ কলা-কৌশল শিকি আহি অসমত যাত্ৰাভিনয়ৰ সূচনা কৰে। তেওঁ গঠন কৰা কোহিনুৰ অপেৰা পাৰ্টিৰ সৌৰভণি বয়সস্থ লোকসকলৰ মনত এতিয়াও সেউজায়া হৈ আছে।

যাত্ৰাভিনয়ৰ উৎপত্তি হয় বঙ্গদেশত। জয়দেৱৰ গীত-গোবিন্দৰ পৰাই যাত্ৰাভিনয়ৰ আবিৰ্ভাৱ হয় বুলি পণ্ডিতসকলে অহুমান কৰে। “In Bengal the Yatras had a firm hold and the elegant *Gita-Govinda* of Joydeva of the twelfth century A. D. probably

contributed to the later development of the Bengali Yatras. (১) ডঃ পি. গুহ ঠাকুর্তাৰ মতে যাত্ৰাভিনয়ৰ উৎপত্তি হয় উত্তৰৈশ শতিকাৰ আৰম্ভণিৰ পিছত।

অসমীয়া যাত্ৰাভিনয় বঙালী যাত্ৰাভিনয়ৰ সম্পূৰ্ণ অঙ্কনৰূপত গঢ়ি উঠা। কলা-কৌশলৰ অঙ্কনৰূপত উপৰিও অসমীয়া যাত্ৰাদলবোৰে আগতে বঙালী নাটকো অভিনয় কৰিছিল। ব্ৰজ শৰ্মাৰ কোহিনূৰ অপৰা। পাৰ্টিয়েও বঙালী নাটকৰে অভিনয় কৰি যাত্ৰাি অৰ্জন কৰিছিল। পিছলৈ অৱশ্যে বঙালী নাটকৰ অসমীয়া অম্ববাদ কৰি যাত্ৰাপাৰ্টিবোৰে অভিনয় কৰিব ধৰিলে। সেই কাৰণে অসমীয়া যাত্ৰাভিনয়ৰ নাটকবোৰৰ গুণাগুণ বহুতথিনি নিৰ্ভৰ কৰে অম্ববাদকৰ ওপৰত। অম্ববাদক ভাল হলে নাটকৰ সল্লাপ ভাল হয় আৰু ভাৰাও শুভ হয়। কিন্তু অম্ববাদক কম অৰ্হতা সম্পন্ন হলে সল্লাপো ভাল নহয় আৰু ভাৰাও বিঘ্নতৰীয়া হয়। পিছে, অম্ববাদক ভাল হৈ হ'ক বা বেয়াই হ'ক, মূল নাটকবোৰ বঙালী হোৱা কাৰণে অম্ববাদবোৰৰ ওপৰত বঙালী প্ৰভাৱ কৃষ্ণত হৈ থাকে। অসমৰ কিছুমান ঠাইত যাত্ৰাভিনয়ক “বঙালী ভাওনা” বোলে। বঙালী প্ৰভাৱত গঢ়ি উঠা কাৰণেই বোধহয় যাত্ৰাভিনয়ে অসমত বৰ বেছি সমাদৰ লাভ কৰা নাই।

অসমীয়া যাত্ৰাদলবোৰে বঙালী নাটকৰ অম্ববাদ কৰি অভিনয় কৰাৰ একমাত্ৰ কাৰণ হ'ল যাত্ৰাভিনয়োপযোগী অসমীয়া নাটকৰ অভাৱ। অসমীয়া নাটকবোৰৰ প্ৰায় ভাগেই থিয়েটাৰৰ উপযোগী কৰি বচনা কৰা—যাত্ৰাভিনয়ৰ উপযোগী নহয়। ইয়াতে এটা কথা উল্লেখনীয় সে থিয়েটাৰৰ নাটক আৰু যাত্ৰাৰ নাটকৰ কলা-কৌশলত যথেষ্ট পাৰ্থক্য থাকে। যাত্ৰাবোৰ ভ্ৰাম্যমাণ, গভিক যাত্ৰাৰ নাটকো অস্থায়ী

মঞ্চৰ উপযোগীকৈ লিখা। অর্থাৎ মঞ্চৰ লগত যাত্ৰাভিনয়ৰ নাটকৰ কোনো সম্বন্ধ নাথাকে। কিন্তু থিয়েটাৰৰ নাটকৰ মঞ্চৰ লগত যথেষ্ট সম্বন্ধ থাকে। অস্থায়ী মঞ্চৰ উপযোগীকৈ লিখা কাৰণে যাত্ৰাৰ নাটকত দৃশ্য-সজ্জাৰ (Stage decoration) কোনো নিৰ্দেশ নাথাকে। তদুপৰি যাত্ৰাৰ নাটকত কিছুমান চৰিত্ৰই দূৰৰ পৰা কৈ কৈ আহিব লগা অস্থায়ী থাকে। সেইবোৰ থিয়েটাৰৰ নাটকত দেখুৱা অনুৰিখা। এনেকৈ যাত্ৰাভিনয়ৰ নাটক আৰু থিয়েটাৰৰ নাটকত যথেষ্ট পাৰ্থক্য থাকে। অসমীয়া নাটকবোৰ থিয়েটাৰ-উপযোগী হোৱা কাৰণে যাত্ৰাপাৰ্টিবোৰে বাধ্য হৈ বঙালী নাটক বা তাৰ অম্ববাদৰ অভিনয় কৰিবলৈ লয়।

অৱশ্যে অসমত যাত্ৰাৰ প্ৰচলন পূৰ্বৰ পৰাই আছিল। মহাপুৰুষ শঙ্কৰদেৱে “গুৰু-গৃহত ছাত্ৰ-ৰূপে যি কাব্য আৰু নাটকৰ জ্ঞান আহৰণ কৰিছিল, আৰু বাব বছৰৰ তীৰ্থভ্ৰমণত যি অভিজ্ঞতা লাভিছিল তাৰ ওপৰতে ভিত্তি কৰি “চিকু” নামে প্ৰথম অঙ্ক তাৰ নাট লিখি তাৰ যাত্ৰা বা ভাওনা কৰে।” চিকু-যাত্ৰাৰ উপৰিও অজ্ঞাত অস্থায়ী নাট কিছুমানকো যাত্ৰা বোলা হয়। শঙ্কৰদেৱে তেওঁৰ অঙ্কবোৰক নাট, নাটক বা যাত্ৰা বুলি গৈছে। কিন্তু অস্থায়ী নাটবোৰক যাত্ৰা বোলা হয় যদিও ভাওনাৰ লগত আধুনিক যাত্ৰাভিনয়ৰ পাৰ্থক্য বৰ বেছি।

কোনো এটা সাহিত্য-ভৰালাত অম্ববাদ-সাহিত্যৰ যি স্থান, অসমৰ বঙ্গ-স্বৰ্গততো যাত্ৰাভিনয়ৰ সেই স্থান। সেয়ে ইয়াৰ স্মৃতিত আলোচনা আৱশ্যকীয়। যাত্ৰাভিনয়ৰ দৰে অসমৰ বঙ্গমঞ্চ অভিনয়ো (Theatrical performance) অসমৰ স্বকীয় ঐতিহ্য নহয়, আৰু তাৰ আৰম্ভণিও অৰ্দ্ধাচীন। অসমৰ বঙ্গমঞ্চ সম্পূৰ্ণৰূপে পাশ্চাত্য প্ৰভাৱত গঢ়ি উঠা। যাত্ৰাভিনয় আৰু থিয়েটাৰৰ আগতে অসমীয়া

সামাজিক জীৱনত আমোদ-প্ৰমোদৰ যোগান ধৰিছিল চুলীয়া, খুলীয়া, গজাপালি, পুতলা নাচ আদিয়ে। অসমৰ সত্ৰবোৰত পুৰণি কালৰ পৰাই ভাওনাৰ প্ৰচলন হৈ আছে। কিন্তু ভাওনাত সার্বজনীন আবেদন নাই—ধৰ্ম্ম শিকলিৰ বাহেৰে তাত কটকটীয়া। আনহাতে ভাওনা সত্ৰৰ চাৰিবোৰৰ ভিতৰ বঙ্গ, সার্বজনীন নহয়। যাত্ৰা আৰু থিয়েটাৰৰ প্ৰচলনৰ লগে লগে মানুহৰ আকৰ্ষণো তাৰ প্ৰতি বাঢ়ি গ'ল। তাৰ ফলত চুলীয়া, খুলীয়া, পুতলা নাচ, গজাপালি, ভাওনা আদিৰ প্ৰভাৱ আমাৰ সমাজৰপৰা লাহে লাহে আঁতৰি যাব ধৰিছে।

## গঠন

অসমীয়া যাত্ৰাদলবোৰ উন্নততৰীয়া অম্বষ্ঠান। কেতিয়াবা একোজন গাঁও আৰু কেতিয়াবা কেবাখনো গাঁও লগহৈ একোটা যাত্ৰাঅম্বষ্ঠান গঢ়ি তোলে। এই ফালৰ পৰা যাত্ৰাপাৰ্টিবোৰক দুই ভাগত ভগাব পাৰি—স্থানীয় (Local) আৰু ব্যৱসায়ী (Professional)। এই বিনিতে এটা কথা উল্লেখযোগ্য যে অসমত পূৰ্ণ ব্যৱসায়ী যাত্ৰাপাৰ্টি এটোও নাই। কম বেছি পৰিমাণে আটাইবোৰেই চৰৰ (Amateur) দল। যিবোৰ দলত ভেৰবাণীয়া বা বেতনভোগী শিল্পী নিয়োগ কৰা হয়, সেইবোৰক ইয়াত ব্যৱসায়ী দল বোলা হৈছে। স্থানীয় দলবোৰত কিন্তু গুস্তাদ আৰু দুই এজন শিল্পীত বাহিৰে আনবোৰক কোনো বেতন দিয়া নহয়। শিল্পী আৰু অজ্ঞাত কৰ্মকাৰক সকলৰে একোটা দলত প্ৰায় ৪০-৫০ জন মানুহ নিয়োজিত থাকে।

যাত্ৰাদলবোৰ উন্নততৰীয়া অম্বষ্ঠান হলেও দলৰ ধৰণে তাৰ বহন কৰে একোজন মানুহে। তেওঁক

মেনেজাৰ বোলে। মেনেজাৰ জনেই দলৰ সৰ্ব্ব-সৰ্ব্বা। কিছুমান দলত ছফন বা তিনিজনকো মেনেজাৰ থাকে। কিছুমান দল আকৌ অংশীদাৰী (Shareholder) হিচাবেও চলোৱা হয়। কিন্তু যি দেখা যায়, একাকৈ মেনেজাৰ মুক্ত বা অংশীদাৰী হিচাবে চলোৱা দলবোৰ বেছিদিন নিটকে।

যাত্ৰাদলৰ হিচাব-পৰাখা কাৰণে একোজন ছেকেটাৰী থাকে। কোনো কোনো ছেকেটাৰী শিল্পীৰ ভিতৰৰ পৰাই হয়। কিন্তু কিছুমান ছেকেটাৰীয়ে অভিনয় নকৰে। ছেকেটাৰীয়ে তেওঁৰ কামৰ কাৰণে কোনো ফুকীয়া বানচ নাপায়। কোনো কোনো দলত অৱশ্যে তেওঁৰ অংশীদাৰ এজন হয়। ছেকেটাৰী আৰু মেনেজাৰৰ উপৰিও কিছুমান দলত সভা কিছুমানো থাকে। অৱশ্যে একনায়কধৰ্ম্মী দলত মেনেজি কমিটি বা সভাৰ কোনো প্ৰয়োজন নাথাকে।

## গুস্তাদ

প্ৰত্যেক যাত্ৰা পাৰ্টিতে একোজন শিক্ষক নিয়োগ কৰা হয়। তেওঁক গুস্তাদ বোলে। আঞ্জি-কালি অৱশ্যে গুস্তাদৰ সলনি মাষ্টাৰ শব্দ হৈ ব্যৱহৃত হয়। গুস্তাদৰ হাতত অভিনয় আৰু নৃত্য-গীতৰ সম্পূৰ্ণ দায়ীৰ থাকে। অৱশ্যাপৰ দলবোৰত অৱশ্যে বিভিন্ন বিভাগত বেলেগ বেলেগ শিক্ষক নিয়োগ কৰে। তেতিয়া অভিনয়-শিক্ষকে কেৱল অভিনয়ৰ, সঙ্গীত শিক্ষকে সঙ্গীতৰ আৰু নৃত্য-শিক্ষকে নাচৰ তথ্যাবহন লয়।

(৩) অসমীয়া যাত্ৰাভিনয় বঙালী অঙ্কনৰূপত গঢ়ি উঠিলেও, যাত্ৰাপাৰ্টিত অঙ্কন ইংৰাজী শব্দ ব্যৱহাৰ হয়। সেয়ে—গ্ৰেমাৰ্চ, এইৰ, ষ্টেজ, মেনেজাৰ, ছেকেটাৰী, গাৰ্ট (Role), বিহাৰ্চেল, কনচাৰ্ট পাৰ্টি, গ্ৰে-ৰুম (Green room), পেইকিং (Make-up), কফ-বেন্ট, বেল-ৰেছ, মে, চিন, যাত্ৰাৰ ইত্যাদি।

গুস্তাদজ্ঞান সাধাৰণতে গান্ধৰ্ববিজ্ঞাত পাবদৰ্শিত। থকা মাহু হই। অভিনয়ৰ সকলো বিষয়েত গুস্তাদৰ হাত থাকে। তেওঁ এফালে যেনেকৈ প্ৰস্থানিতেনো হব লাগিব, আনফালে তেনেকৈ হব লাগিব সৰ্ব্বীভক্ত আৰু নৃত্য-নিপুণ। তাৰ লগতে যাত্ৰাভিনয়ত ব্যৱহাৰ হোৱা আটাইবোৰ বাস্তৱমুখে তেওঁৰ ব্যুৎপত্তি থকা বিশেষ প্ৰয়োজনীয়। কিছুমান দলত বৃত্তান্তবোৰে নিজে অভিনয়ো কৰে। গুস্তাদবোৰক সাধাৰণতে নিৰ্দিষ্ট বছৰ চুক্তিৰ জেটত লোৱা হয়। দৰ্শকৰ উপৰিও তেওঁ প্ৰত্যেক পালাতে একোটা নিৰ্দ্ধাৰিত বানচ (Allaway) পায়। ব্যৱসায়ী যাত্ৰাপাৰ্টী-বোৰত মেয়াৰ্চবোৰকো গুস্তাদৰ দৰে একে চুক্তিতে লোৱা হয়।

মেনেজাৰৰ অসমীয়া অৰ্থ 'পৰিচালক' যদিও যাত্ৰা-পাৰ্টীৰ পৰিচালনাৰ প্ৰধান দায়িত্ব থাকে গুস্তাদৰ ওপৰত হৈ। বিহাৰ্চেল আৰু অভিনয় সম্পূৰ্ণ বৰমে গুস্তাদৰ মতেহে চলে। বহুত যাত্ৰাপাৰ্টীত আকৌ বহুত পালাত মেনেজাৰ নাথাকেই। গুস্তাদেই সকলো চলাই দিয়ে।

গুস্তাদৰ পিছতে যাত্ৰাপাৰ্টীৰ উল্লেখযোগ্য ব্যক্তি হল বায়ন। বায়ন সাধাৰণতে তৰলা আৰু ঢোলোক বজায়। নৃত্য-গীতৰ লগত তালৰ প্ৰয়োজন কাৰণে বিহাৰ্চেলত গুস্তাদৰ লগতে বায়নো থাকিব লাগে। বিহাৰ্চেলতে বায়ন গান আৰু কনচাৰ্টৰ তাল-মানবোৰ ঠিক কৰি লয়। বায়নক সাধাৰণতে স্থানীয় দলবোৰত গুস্তাদৰ দৰে বছৰ চুক্তিত বন্দা নহয়, কেৱল প্ৰত্যেক পালাতে একোটা বানচ দিয়া হয়।

## মেয়াৰ্চ

যাত্ৰাপাৰ্টীৰ শিল্পীবোৰক সামূহিকভাৱে মেয়াৰ্চ বোলে। সাধাৰণতে ন-নছ বছৰীয়া ল'ৰাৰ পৰা ৪০।০ বছৰ বয়সীয়া মাহুহ যাত্ৰাপাৰ্টীত থাকে।

নাটকীয় চৰিত্ৰৰ বয়সৰ লগত মেয়াৰ্চৰ বয়সৰ সমতা ৰক্ষাৰ চেষ্টা কৰা হয়। ৰজা, মন্ত্রী, সেনাপতি আদিৰ ভাণ্ডোৰ বয়সীয়া মাহুহক দিয়া হয়। পৌৰাণিক নাটকৰ শিৱ, ব্ৰহ্মা, নাৰদ, ইন্দ্ৰ আদিৰ ভাণ্ডো বয়সস্থ লোক নিয়োগ কৰা হয়। কিন্তু যেতিয়া উপযুক্ত বয়সীয়া মেয়াৰৰ অভাৱ হয়, তেতিয়া কম বয়সীয়া এজনকই মেক আপৰ দ্বাৰা সেই চৰিত্ৰৰ অভিনয় কৰে। ৰাজকুমাৰ, জয়য় আৰু নাৰীৰ চৰিত্ৰবোৰ যুৱকবোৰে ৰূপায়িত কৰে। ল'ৰা-ছোৱালীৰ অভিনয় আৰু ছোকৰাৰ কাজ কৰে সকলোৰে।

যাত্ৰাভিনয়ৰ মেয়াৰ হ'বলৈ হলে প্ৰথমতে মাহুহজ্ঞান স্তৱনি আৰু নিখুঁট হ'ব লাগে। খোৰা, কণা, কঁজা, বোৰা মাহুহ মেয়াৰৰ অল্পমুক্ত। দ্বিতীয়তে তেওঁৰ গলা (voice) ডাঙৰ আৰু বহুতল হ'ব লাগে। যাত্ৰাভিনয়ত মাইকৰ ব্যৱহাৰ নচলে। আনহাতে একোখন অভিনয় চাবলৈ অজ্ঞ দৰ্শকৰ সমাগম হয়। ডাঙৰ গলাৰ মেয়াৰৰ বচন অন্যায়সে সকলো দৰ্শকৰ কৰ্ণগোচৰ হয়। যিবোৰৰ গলা সৰু সিহঁতৰে ডাঙৰ সভা-মহোৎসৱৰ অভিনয়ত দৰ্শকক তৃপ্তি দিব নোৱাৰে। তৃতীয়তে মেয়াৰৰ উচ্চাৰণ স্পষ্ট আৰু শুদ্ধ হ'ব লাগে। অশুদ্ধ আৰু অস্পষ্ট উচ্চাৰণে দৰ্শকৰ মনত বসব সলনি বিবসহে সৃষ্টি কৰে। বীৰৰ পাৰ্ট কোৱা মেয়াৰবোৰে দৌদল চিলা, আৰু কেপ. গোল ৰাখে: 'ছুক্ৰা' আৰু তুলিবোৰ অভিনয় কৰাবোৰে নাৰাখে।

অসমীয়া যাত্ৰাভিনয়ৰ মেয়াৰৰ অৱস্থা সম্ভাৰ-জনক নহয়। শিকিত মহলে যাত্ৰাভিনয়ক অমান্জিত, গ্ৰামা বুলি অৱহেলা কৰাৰ কাৰণে অশিক্ষিত, অধশিক্ষিত মাহুহেই যাত্ৰাভিনয় চলাবলগীয়া হয়। হেজাৰ টেঙা নকৰিলেও, শিকাহীন মেয়াৰৰ অভিনয় কেতিয়াও আকৰ্ষণীয় হ'ব নোৱাৰে। অভিনয় নিশাৰ

বস্তু। বাতি টোপনি খটকৰি, সম্পূৰ্ণ উজ্জ্বল, অনাহাৰে গোটেই নিশা টিকিবি কটোৱা কথাটো বৰ সহজ নহয়। তাৰোপৰি যাত্ৰাপাৰ্টীবোৰত খোৱা-লোৱাৰ বিশেষ সুবিধা একো নাথাকে। নিময়ণ কৰা সকলৰ অহুগ্ৰহৰ ওপৰতে মেয়াৰৰ আহাৰ নিৰ্ভৰ কৰে। বাতি টোপনি খট আৰু উপযুক্ত খাদ্যৰ অভাৱত যাত্ৰাভিনয়ৰ মেয়াৰ্চবোৰৰ স্বাস্থ্য খুব সোনকালে ভাঙি পৰে। স্বাস্থ্য হানিৰ ভয়েত বহুতে যাত্ৰাপাৰ্টীত যোগদান নকৰে।

## ছোক্ৰা :

হিন্দী 'ছোক্ৰা' শব্দটো যাত্ৰাপাৰ্টীত 'ছুক্ৰা' হৈ গৈছে। অভিনয়ৰ নৃত্য-গীতাল চলোৱা সৰু সৰু ল'ৰাবোৰক 'ছুক্ৰা' বোলে। যাত্ৰাভিনয়ৰ এটা চিৰোৰ আৰু অপবিহাৰ্য অঙ্গ হল 'ছুক্ৰা'। থিয়েটাৰত 'ছুক্ৰা' নালাগে; কিন্তু 'ছুক্ৰা' নহলে যাত্ৰাপাৰ্টী নচলে। 'ছুক্ৰা'ৰ সংখ্যাৰ কোনো নিৰ্দিষ্ট নাই। ৮ জনৰ পৰা আৰম্ভ কৰি ১৬।২০ জনলৈকে একোটা পাৰ্টীত 'ছুক্ৰা' থাকে। 'ছুক্ৰা'ৰ বয়স সাধাৰণতে ৭।৮ বছৰৰ পৰা ১৪।১৫ বছৰৰ ভিতৰত হয়।

ছুক্ৰা হ'বলৈ হলে ল'ৰাজন দেখাত স্তৱনি হ'বতো লাগিবই, তাৰ উপৰি তাৰ স্বৰটো তীৱ্ৰ, আৰু ৰাখীয়া হ'ব লাগে। অকল স্বৰ ভাল হলেই নহয়, গান গাবলৈ হলে, তাল-মানো জ্ঞানিব লাগে। গান-মানৰ জ্ঞান নথকা ল'ৰাই ভাল মাত হলেও গান গাব নোৱাৰে। গানৰ লগে লগে নাচো থাকে। ককাল সৰু ল'ৰাই সাধাৰণতে ভালকৈ নাচিব পাৰে। গতিকে ভাল ছুক্ৰা হ'বলৈ হলে নাচ-গান দুয়োটাতে পাবদৰ্শিতা থাকিব লাগে। কিছুমান নাটকত সৰু ল'ৰা বা ছোৱালীৰ ভাণ্ড থাকে। সেই ভাণ্ডোৰ 'ছুক্ৰা'ৰ দ্বাৰায় ৰূপায়িত কৰা হয়। গতিকে 'ছুক্ৰা'ই অভিনয়ো কৰিব পাৰিব লাগে।

অভিনয় একোখনৰ ভাল-বেয়া যথেষ্ট নিৰ্ভৰ কৰে 'ছুক্ৰা'ৰ ওপৰত। সাধাৰণতে সকলো দৰ্শকক কঢ়ি সমান নহয়। "এক চায় নাচন, এক চায় কাচন।" কিছুমান দৰ্শকে অভিনয় (acting) চাই ভাল পায়, কিছুমানে নাটকৰ কাহিনী অহুসৰণ কৰে আৰু কিছুমানে নাচ-গানতে সন্তুষ্ট থাকে। 'ছুক্ৰা' ভাল নহলে দৰ্শকৰ এটা শব্দত আশ আশঙ্কিত হোৱাৰ সম্ভাৱনা থাকে।

## প্ৰম্‌টাৰ (Prompter) :

যাত্ৰাভিনয়ৰ আন এটা উল্লেখযোগ্য অঙ্গ হ'ল প্ৰম্‌টাৰ। তেওঁ মুখত বা সানি মকত উঠি দৰ্শকৰ আগত অভিনয় নকৰে যদিও, অভিনয়ৰ ভাল বেয়া বহুতখিনি নিৰ্ভৰ কৰে প্ৰম্‌টাৰৰ ওপৰত। প্ৰম্‌টাৰ ভালেই অভিনয় ভাল বুলি যাত্ৰাপাৰ্টীবোৰৰ মাজত এটা বিশ্বাস আছে। মেয়াৰবোৰে নিজৰ নিজৰ পাৰ্টীবোৰ মুখস্থ কৰে যদিও অভিনয়ৰ মাজত কবলগীয়া বচন পাহৰি যোৱাৰ খুব সম্ভাৱনা থাকে। নাইবা কেতিয়াবা খোকোজা লাগিবও পাৰে। তেতিয়া প্ৰম্‌টাৰে পাহৰা কথা সোঁৱৰাই দি মেয়াৰৰ খোকোজা মৰি দিয়ে। কেতিয়াবা আকৌ কোনোটো পালাত কোনো মেয়াৰ অহুপস্থিত থাকিলে আন মেয়াৰৰ দ্বাৰা সেই পাৰ্ট চলোৱা হয়। তেতিয়া সেই সলনি (proxy) দিয়া মেয়াৰৰ অভিনয় সম্পূৰ্ণ বৰমে নিৰ্ভৰ কৰে প্ৰম্‌টাৰৰ ওপৰত।

প্ৰম্‌টাৰৰ উচ্চাৰণ স্পষ্ট, অধৰ স্বৰ নিম্ন হ'ব লাগে। নাটকৰ আটাইবোৰ পাৰ্টৰ লগত প্ৰম্‌টাৰৰ বিশেষ পৰিচয় থকা অতি প্ৰয়োজনীয় যাতে আটাই-বোৰ বচন অনৰ্গল মাতি যাব পাৰে। যিমান কি ভাল উচ্চাৰণৰ মাহুহ নহলেও এদিনাকৈ নতুন নাটকত প্ৰম্‌ট কৰা বৰ সহজ নহয়। সেই কাৰণে বিহাৰ্চেলৰ পৰাই প্ৰম্‌টাৰে প্ৰম্‌ট কৰিবলৈ অভ্যাস কৰা

প্রয়োজনীয়। প্রমট কৰাটো এটা বিশেষ ধৰণৰ কলা (art)। কিম্বদন্তি মতা আৰু প্রমট কৰাৰ ভিতৰত যথেষ্ট পাৰ্থক্য আছে। প্রমটৰো বিভিন্ন ধৰণত বচনবোৰ মাতি যাবলগীয়া হয়। প্রমটৰো ভাৱবীয়াৰ নামবোৰ উচ্চাৰণ নকৰে; কেবল বচনবোৰহে মাতি যায়। কেবাজন অভিনেতাৰ দৃষ্টিত এজনৰ বচন আন এজনে মাতি খেলিমেলি লগাই দিব পাৰে। সেই কাৰণে প্রমটৰো বিভিন্ন বচন অস্থায়ী উচ্চাৰণৰ সমতা বাহিৰ লাগে। যেনে, বীৰৰ বচনত কোৱাকৈ, কৰণত টিলা কৈ আৰু তিবোতা বা শিশুৰ বচনত সৰু সৰুকৈ কব লাগে। তেতিয়া ভাৱবীয়াৰ নাম ধৰি নকলেও এজনৰ বচন আন জনে কোৱাৰ সম্ভাৱনা নাথাকে।

সৰ্বলোভক প্ৰধান কথা হ'ল যে প্রমটৰ বিশেষ প্ৰত্যুৎপন্নমতি (Presence of mind) থাকিব লাগে। বহুত ক্ষেত্ৰত দেখা যায়, কোনো অভিনেতাই হয়তো কবলগীয়া বচন এৰি বেলেগ কিবা এটা কৈ পেলালে, নাইবা বাক্য এটাৰ পিছৰ কথা আগেয়ে উচ্চাৰণ কৰি পেলালে। তেতিয়া প্রমটৰো তৎক্ষণাৎ বাক্যটো নবুঠকৈ সাজি শুদ্ধ কৰি কবলগীয়া হয়। কেতিয়াবা নাটকত নথকা বহুত নতুন কথাও প্রমটৰো এক্টৰৰ দ্বাৰা কোৱাবলগীয়া হয়।

প্ৰমটৰো সাধাৰণতে নাটকৰ নিৰ্দেশবোৰ (Directions) উচ্চাৰণ নকৰে। অভিনেতা অভিনেত্ৰীবোৰৰ প্ৰবেশৰ ক্ষেত্ৰত প্ৰমটৰৰ যথেষ্ট দায়ীও থাকে। মঞ্চত এজনে এস্তি কৰি আছে। তেওঁ কিবা এটা কথা উচ্চাৰণ কৰিবতে হয়তো আন এজন আহি উপস্থিত হব লাগে। সাজ ধৰ দৃশ্যত হলে, নাইবা অস্ত্ৰ কিবা কাৰণত মঞ্চত থকা ভাৱবীয়া-জনৰ কথা সিন্ধনে হস্তনিবও পাৰে। তেতিয়া প্ৰমটৰো কিবা এটা শব্দ কৰি প্ৰবেশৰ সৰ্কেত দিয়ে। কিছুমানে হুইছেল ব্যৱহাৰ কৰে আৰু কিছুমানে

তবলাত চাপৰ মাৰে। কেতিয়াবা আকৌ এনেকুৱা হয়, উপস্থিত হবলগীয়া স্বেয়াৰ আহিয়ে নাগায়। তেতিয়া প্ৰমটৰো উপস্থিত বুদ্ধিৰে সেই সমস্তা সমাধান কৰিব লগীয়া হয়।

থিয়েটাৰৰ অৱশ্ৰে এই অস্থিবিধাটো নাই। থিয়েটাৰৰ সাজ-ধৰ মঞ্চৰ সৈতে একেলগে থাকে কাৰণে তাত ভাৱবীয়াবোৰৰ প্ৰবেশ-প্ৰস্থানত বিশেষ অস্থিবিধা নহয়। থিয়েটাৰত প্ৰমটৰো দৃষ্টি-পটৰ (Scene) পিছতে থিয় হৈ ভাৱবীয়াৰ একেৰাৰে কাণৰ কাষতে প্ৰমট কৰিব পাৰে। সেয়ে কিছুমানৰ মনত এটা বিৰাস আছে যে যাত্ৰাভিনয়তকৈ থিয়েটাৰ কৰা সহজ, যেহেতু থিয়েটাৰত পাৰ্ট (বচন) মুখস্থ নকৰিলেও চলে।

## নাটক

যাত্ৰাপাৰ্টিত অভিনয় কৰা নাটকবোৰ ডাঙৰ, ৫ অষ্টায়া। প্ৰত্যেক অঙ্কতে পাঁচৰ পৰা আঠ-দহটাকৈ দৃষ্টি থাকে। একোখন নাটকৰ অভিনয়ৰ কাৰণে অন্ততঃ ৬৭ ঘণ্টা সময় লাগে। যাত্ৰাপাৰ্টিত সাধাৰণতে পৌৰাণিক বা বুৰঞ্জীমূলক নাটক লোৱা হয়। বিশুদ্ধ সামাজিক নাটক অভিনয় কৰাৰ সুবিধা যাত্ৰাপাৰ্টিত নাই। তথাপি পৌৰাণিক বা বুৰঞ্জীমূলক পটভূমিত সামাজিক কাহিনী হুন্মাই বচনা কৰা কিছুমান নাটক যাত্ৰাপাৰ্টিবোৰে মাজে-সময়ে পোৱা দেখা যায়। পৌৰাণিক নাটকৰ বেছিভাগ সলাপ অমিত্ৰাক্ষৰ চন্দনত থাকে। কিন্তু আঞ্জি কালি অমিত্ৰাক্ষৰ চন্দৰ ব্যৱহাৰ প্ৰায় উঠি গৈছে। বুৰঞ্জীমূলক নাটকবোৰৰ সলাপ অৱশ্ৰে প্ৰায়ে হুন্মলিত পায়।

যাত্ৰাভিনয়ৰ নাটকবোৰৰ সলাপ সামাজিক নাটকৰ দৰে যথার্থবাদী নহয়, কৃত্ৰিম। কিন্তু সেই কৃত্ৰিমতাটো বহুত ক্ষেত্ৰত প্ৰয়োজনীয়। অভিনয় কথাটোৱেই

## অসমীয়া যাত্ৰাভিনয়

ব্যস্তৰ নহয়, কৃত্ৰিম। দিনৰ ভিকহ লৰা এটাই বাতি মুখত বা সানি, বজাৰ লৰা হৈ অভিনয় কৰি গুচি যাব। দৰ্শকেও তাক বজাৰ লৰা বুলিয়েই ভাবিব। ধাৰ নোহোৱা কৃত্ৰিম তবোৱালোকে কৃত্ৰিম হুন্ম কৰিয়েই দৰ্শকৰ মনত সন্মাসৰ সৃষ্টি কৰে। অভিনয়ৰ সেই অবিহমান কৃত্ৰিমতা বজাই ৰাখিবৰ কাৰণে নাটকৰ সলাপো কৃত্ৰিম হোৱাটো বাঞ্ছনীয়। যাত্ৰাপাৰ্টিৰ নাটকত মুখ্যভাৱে ছটা বস্তু থাকে— সলাপ আৰু গীত। নাটকীয় সলাপ কৃত্ৰিম, কাব্য-হস্ত, চিকুণ শব্দ-মুক্ত আৰু মাৰ্জিত। অৱশ্ৰে হাত্তবসৰ সৃষ্টি কৰাৰ কাৰণে ব্যঙ্গ-চৰিত্ৰৰ মুখত মাজে-সময়ে হুই চাৰিটা অমাৰ্জিত শব্দও দিয়া হয়। যাত্ৰাভিনয়বোৰ বিশেষকৈ গ্ৰাম্য-জীৱনৰ আনন্দৰ সামগ্ৰী। গাৱতীয়া মানুহৰ কৰ্তি স্বভাৱতে অলপ কক প্ৰকৃতিৰ। সেয়ে তেওঁলোকৰ মনত বদ-সৃষ্টি কৰিবলৈ কৃত্ৰিম সলাপ আৰু অমাৰ্জিত শব্দৰ প্ৰয়োগ প্ৰয়োজনীয় হৈ পৰে।

চৰিত্ৰ একোটাৰ পূৰ্ণ বিকাশৰ কাৰণে যাত্ৰাভিনয়ৰ নাটকত প্ৰায়ে স্বগতোক্তি (soliloquy) আৰু জনাস্তিক (aside) থাকে। ভাৱবীয়াই মনেদি ভবা কথাটো মুখেৰে ফুটাই কোৱা হয়। তেনে নকৰিলে চৰিত্ৰৰ মানসিক চিন্তাধাৰা আৰু কাঠ-কলাপৰ জাঁত ধৰিবলৈ দৰ্শকমণ্ডলীৰ অস্থিবিধা হ'ব পাৰে। কিন্তু স্বগতোক্তি বস্তুত সম্পূৰ্ণ অস্বাভাৱিক; কাণৰ মানুহে মনেৰে ভবা কথা মুখেৰে বুলি নকয়। দুজন ভাৱবীয়াই হয়তো ওচৰা-ওচৰিকৈ কথা হৈ আছে, এজনে হয়তো চিঞৰি চিঞৰি মনৰ কথাবোৰ বুলি কৈছে, নাইবা সিন্ধনক বধ কৰিবলৈ পাৰ্চিছে—তথাপি ইজন ভাৱবীয়াই সেই কথা হস্তনাটো অস্বাভাৱিক। কিন্তু অস্বাভাৱিক হলেও যাত্ৰাভিনয়ৰ নাটকত তাৰ প্ৰয়োজন আছে। নাটক দৃষ্টি কাব্য। নাটকীয় চৰিত্ৰৰ সকলো ফাল ঠিকমতে ফুটাই তুলিব পাৰিলোহে

দৰ্শক আমোদ পায়। দৰ্শকৰ আমোদেই অভিনয়ৰ প্ৰধান উদ্দেশ্যে।

যাত্ৰাভিনয়ৰ নাটকৰ গীত তাল এটা প্ৰধান অঙ্গ। নাটকীয় গীতবোৰক সাধাৰণতে তিনি ভাগত ভাগ কৰিব পাৰি—সমবেত সঙ্গীত (Chorus), 'ছুফা'ৰ গাণ আৰু চৰিত্ৰৰ গীত, অভিনয়ৰ আবস্থাপিৰে পুৰুষ-তিবোতাই মিলি সমবেত সঙ্গীত গায়। সমবেত সঙ্গীত গোৱা মানুহৰ নিৰ্দিষ্ট সংখ্যা একো নাই; ৫ জনৰ পৰা ১৫২০ জন পৰ্য্যন্ত থাকিব পাৰে। বহুত ক্ষেত্ৰত নাটকৰ বিষয়-বস্তুৰ লগত সমবেত সঙ্গীতৰ কোনো সখ্ৰুদ নাথাকে। ওস্তাদবোৰে নিম্ন ইচ্ছামতে সমবেত সঙ্গীত বচনা কৰে। একোটা গীতক বেলেগ বেলেগ নাটকতো গোৱা হয়। সমবেত সঙ্গীতৰ হুব সাধাৰণতে দীঘল লয়যুক্ত হয়। কিছুমান সমবেত সঙ্গীত দেৱ-দেৱতাৰ আবাধনামূলক কিছুমান আৰু বদেশাহিওতথ্যামূলক। আঞ্জি-কালি কিছুমান দলে অৱশ্ৰে সমবেত সঙ্গীতৰ সলনি দীঘলীয়া নৃত্য একোটাৰ পিছতে অভিনয় আৰম্ভ কৰি দিয়ে।

'ছুফা'ৰ গান যাত্ৰাভিনয়ৰ অপবিহাৰ্য্য অঙ্গ। থিয়েটাৰত 'ছুফা' নাথাকে। কিন্তু 'ছুফা' নহলে যাত্ৰাৰ নাটকৰ অভিনয় সম্ভৱপৰ নহয়। যাত্ৰাৰ নাটকত সখিসকলা, নাচনী, বাইজী আদিৰ গীত থাকে। সেই গীতবোৰ 'ছুফা'ই গায়। এই গীতবোৰৰ লগত নৃত্যও থাকে। বালক, তাপসকুমাৰ, স্বমিকুমাৰ আদিৰ গীতো 'ছুফা'বোৰেই গায়। বিভিন্ন ভাওৰ লগে লগে 'ছুফা'বোৰে পোছাক সলনি কৰে। যেনে, বাইজীৰ গীত গাবলগীয়া হলে ব্ৰুক আৰু ব্ৰীছ পিছে, সখিসকলৰ গীত গোৱাৰ সময়ত মেখেলা-চাদৰ পিছে,

(৪) যাত্ৰাভিনয়ৰ নাটকবোৰ বজাৱীৰ পৰা অস্থবান কৰি সোৱা হয় যদিও, গীতবোৰ সাধাৰণতে অস্থবান কৰা নহয়। ওস্তাদে নিৰ্ভাকৈ গীত বচনা কৰি নিৰ্ভা হব নগোৱাৰন কৰে।



আৰু বালকৰ গীত গাবলগীয়া হলে চাৰ্ট-পেট পিন্ধি মূৰৰ চুলি সোলাকাই থয়।

যাত্ৰাৰ নাটকত নাটকীয় চৰিত্ৰ কিছুমানৰ মুখতো গীত দিয়া হয়। বাৰুকুমাৰী, বাৰুকুমাৰ, খম্বিপুত্ৰ, ত্ৰিধাৰী, অন্ধ আদি চৰিত্ৰৰ মুখত গীত দিয়া হয়। এইবোৰৰ উপৰিও কিছুমান নাটকত—বিশেষকৈ পৌৰাণিক নাটকত বিবেক নামৰ চৰিত্ৰ এটা থাকে। সেই চৰিত্ৰটোৱে গীতৰ জৰিয়তে নাটকীয় ছুট চৰিত্ৰক ভাল পথ দেখুৱাই দিয়ে। মাহুহৰ অশ্বৰ বিবেকটোকে এই চৰিত্ৰৰ মাজেৰে বাহিৰত ৰূপায়িত কৰা হয়। বিবেকৰ গীতবোৰ সাধাৰণতে উপদেশ-মূলক।

এই গীতবোৰৰ উপৰিও অভিনয়ৰ মাজে মাজে বিবতিৰ সময়ত এজন বা দুজন 'ছুক্ৰাই' একোটা গীত গায়। এজন গোৱাক একাঙ্গী (Single) আৰু দুজনে গোৱাক দুৱেট (Duet) বোলে। এই গীতবোৰৰ নাটকৰ লগত কোনো সখক নাথাকে—ই অভিনয়ৰহে বস্তু।

ধৰ্ম্মমূলক দৃষ্টিভঙ্গীৰ ফালৰ পৰা যাত্ৰাৰ নাটক-বোৰক দুই ভাগত ভগাব পাৰি—মুছলমান চৰিত্ৰ থকা আৰু মুছলমান চৰিত্ৰ নথকা। পৌৰাণিক নাটকবোৰত মুছলমান চৰিত্ৰ নাথাকে। কিন্তু বুৰঞ্জীমূলক নাটক কিছুমান মুছলমান চৰিত্ৰযুক্ত। মোগলৰ দিনৰ কাহিনী লৈ ৰচনা কৰা বহুত নাটক আছে। সাধাৰণতে মুছলমান চৰিত্ৰ থকা নাটকবোৰৰ অভিনয় হিন্দুৰ কীৰ্ত্তনদৰ বা মন্দিৰৰ ভিতৰত কৰিব নিদিয়ে।

**প্ৰোগ্ৰেম (কাৰ্য্য-মুঠা)**

দৰ্শকৰ সুবিধাৰ্থে অভিনয় আৰম্ভ হোৱাৰ আগতে প্ৰোগ্ৰেম বিতৰণ কৰা যাত্ৰাপাৰ্টিবোৰৰ সাধাৰণ নিয়ম। প্ৰোগ্ৰেমত নাটকীয় চৰিত্ৰৰ পৰিচয় আৰু কোন দৃশ্যত

কি কি চৰিত্ৰ গুলাৰ সেই কথা লিখা থাকে। তাৰ উপৰি যাত্ৰাপাৰ্টিৰ নাম-ঠিকনা, মেনেজাৰ, ছেকেটাৰী, মেথাৰ আৰু গুস্তাৱাৰ নাম-ঠিকনাও থাকে। প্ৰোগ্ৰেমৰ পৰা নাটকীয় কাহিনী অম্লসৰণ কৰাত দৰ্শকৰ বিশেষ সুবিধা হয়। বহুত দৰ্শকে নাটকৰ কাহিনী বুলি নোৱাৰিও অভিনয় ভাল নোহোৱা বুলি মত পোষণ কৰে। প্ৰোগ্ৰেমে সেই অসুবিধা দূৰ কৰাত যথেষ্ট সহায় কৰে। সেই কাৰণে প্ৰোগ্ৰেমক অভিনয়ৰ দিগদৰ্শক যন্ত্ৰ বুলিও কব পাৰি।

পালা নমোৱাৰ লগে লগে একোখন নাটকৰ বহুত প্ৰোগ্ৰেম চুপাই অনা হয়। জনসমাবেশ অল্পসৰি ৫০৬০ বনৰ পৰা ২০০১২৫০ খন্দলৈকে প্ৰোগ্ৰেম একোটা অভিনয়ত বিতৰণ কৰা হয়। কিছুমান দলে আকৌ বিতৰণ কৰাৰ পিছতো যাত্ৰিগণতভাৱে নিবলগীয়া হলে প্ৰত্যেক প্ৰোগ্ৰেমৰ দাম লয়।

দৰ্শকৰ মাজত বিতৰণ কৰা প্ৰোগ্ৰেমৰ উপৰিও সাজ দৰত হাতে লিখা আন এখন প্ৰোগ্ৰেম থাকে। তাক ছেছ-প্ৰোগ্ৰেম বুলি জনা যায়। এই প্ৰোগ্ৰেমত চৰিত্ৰসূচী নাথাকে। কেবল কোন দৃশ্যত কি কি চৰিত্ৰ গুলাৰ লাগিব, আৰু কোন চৰিত্ৰই কি ক'ব কোৱাৰ পিছত সেইটো চৰিত্ৰগৈ মঞ্চত উপস্থিত হ'ব লাগিব, সেই কথা লিখা থাকে। এই প্ৰোগ্ৰেমখনৰ কাৰণে ভাৱৰীয়াবোৰৰ প্ৰবেশত কোনো গবমিল নহয়।

**কনচাৰ্ট পাৰ্টি (এক্যাতনবান্ধন)**

কনচাৰ্টপাৰ্টি যাত্ৰাভিনয়ৰ আন এটা অপবিহাৰ্ঘ্য অঙ্গ। কনচাৰ্টপাৰ্টিত বাৱজত হোৱা বাজ যথবোৰ হ'ল—হাৰমনিয়াম, তবলা, ঢোলোক, জুৰি (মন্দিৰা), কৰ্ণেট, ক্ৰেবিওনেট, ড্ৰাম, বেহেলা, বাঁহী ইত্যাদি। এইবোৰৰ ভিতৰত হাৰমনিয়ামৰ ব্যৱহাৰ সৰ্ব্বাধিক। গীতত হাৰমনিয়াম, বেহেলা, বাঁহী, তবলা আৰু জুৰি

ব্যহাৰা হয়। কৰ্ণেট, ক্ৰেবিওনেটো মাজে মাজে বাৱজত হয়। যুদ্ধ কনচাৰ্ট, আৰম্ভনিৰ কনচাৰ্ট আৰু অন্ধৰ কনচাৰ্টত হাৰমনিয়াম, ঢোলোক, ঢোল-ড্ৰাম, কৰ্ণেট, ক্ৰেবিওনেট আৰু জুৰি ব্যহাৰা হয়। একে বাজ-যন্ত্ৰ ব্যহাৰা হয় যদিও উক্ত তিনি বিধ কনচাৰ্ট একে মহয়—বেলেগ বেলেগ। আৰম্ভনি কনচাৰ্টৰ স্বৰ দৌঘল, বিলখিত লয়ৰ; যুদ্ধ কনচাৰ্টৰ স্বৰ কিপ্ৰতৰ; অন্ধৰ কনচাৰ্টৰ স্বৰ আপেক্ষিক কিপ্ৰ। আৰম্ভনি কনচাৰ্টৰ পিছত আৰু কেতিয়াবা দৃশ্যৰ মাজতো সৰু কনচাৰ্ট ব্যহাৰা হয়। সেই কনচাৰ্টত ঢোলোকৰ সলনি তবলা ব্যহাৰা হয়।

আন্ধি-কালি কিছুমান পাৰ্টিত মণিপুৰী নৃত্যবোৰ ব্যহাৰা ৰখা হয়। মণিপুৰী নৃত্যত তবলাৰ সলনি অখিল ব্যহাৰা হয়। পূৰ্ণতে মনোৱাৰ পাৰ্টিয়ে অভিনয় আৰম্ভ কৰাৰ আগতে খোল-তালোৰে গায়ন-বায়নৰ দৰে দুবা গাইছিল। কিন্তু পিছত কেওঁলোকে দুবা গোৱা প্ৰথা বাদ দিলে আৰু খোলৰ ব্যৱহাৰো এৰিলে।

যাত্ৰাভিনয়ত কনচাৰ্টপাৰ্টিৰ প্ৰয়োজন অত্যধিক। সমৰ ক্ষেত্ৰত সামৰিক কনচাৰ্টে সৈন্যবোৰৰ মনত যেনে প্ৰতিক্ৰিয়া কৰে যাত্ৰাভিনয়ৰ কনচাৰ্টেও স্বেয়াপৰোবৰ মনত একে কাৰু কৰে। আনহাতে দৰ্শকৰ মনত একীভূত কৰে। কনচাৰ্ট নাথাকিলে মঞ্চত যুদ্ধ কৰা সম্ভৱ নহয়।

**প্ৰস্তুতি (Preparation)**

নাটক একোখন অভিনয়োপযোগী কৰিবলৈ প্ৰায় দুই তিনি মাহ আগৰ পৰা নাটকৰ আখৰা বা তালিম (Rehearsal) দিয়া হয়। আখৰাবোৰ সাধাৰণতে গঢ়িলি আৰম্ভ হয় আৰু বাতি ২১ত মজালৈ চলে। ছুফাৰ নাচ-গানৰ আখৰা কিন্তু

বাতিপুৱা আৰু আবেলিও চলে। নাটকৰ গুণাগুণ আৰু শিল্পীবোৰৰ অৰ্হতাৰ ওপৰত একোখন নাটকৰ আখৰাৰ কাল ছুটি-দীঘল হয়। যদি নাটকখন সহজ ধৰণৰ আৰু শিল্পীবোৰ শিকিত হয়, তেতিয়া হলে বেছি দিন আখৰাৰ প্ৰয়োজন নহয়। কিন্তু নাটকখন জটিল আৰু শিল্পীবোৰ কম শিকিত হলে দীৰ্ঘকালীয়া আখৰাৰ প্ৰয়োজন হয়।

নাটক এখন নিৰ্বাচন কৰাৰ পিছত নাটকৰ আটাঠিবোৰ ভাৱৰীয়াৰ বচন (Part role) বেলেগ বেলেগকৈ লিখাই লৈ উপযুক্ত নিৰ্বাচনৰ পিছত শিল্পীবোৰৰ মাজত ভগাই দিয়া হয় মুখস্ত কৰাৰ কাৰণে। কেতিয়াবা একোজন শিল্পীয়ে একাধিক ভাগ লবলগীয়াও হয়। বচন মুখস্ত কৰাৰ লগে লগে আখৰা আৰম্ভ হয়। বিহাৰ্চেলত গুস্তাদে স্বেয়াপৰোবক অভিনয়ৰ দপ্তী আৰু মূল্যৰ ব্যৱহাৰ শিকাই দিয়ে। পাৰ্টিৰ লগে লগে গীতৰ আখৰাও চলে।

নাটকত কিছুমান জটিল পৰিবেশ থাকে। সেই-বোৰ ঠিক কৰি লবলৈ একোটা দৃশ্যকে বাবে বাবে কৰা হয়, একেবোৰ বচনৰে পুনৰাবৃত্তি কৰিবলগীয়া হয়। দুজন ভাৱৰীয়াই হয়তো কথা কৈ আছে, আন এজনে পিছৰ পৰা আই এজনক হত্যা কৰিব বুলিলে। হত্যাকাৰীক আকৌ অজ্ঞ এজন আহি আঘাত কৰিব লাগে। এই অৱস্থাৰো ঠিক কৰি লবলৈ একোটা চিনকে বাবে বাবে কৰিবলগীয়া হয়।

যাত্ৰাভিনয়ত ভাৱৰীয়াৰ প্ৰবেশ-প্ৰস্থানৰ কথাটো বিশেষ গুৰুত্বপূৰ্ণ। সেই কাৰণে বিহাৰ্চেলত ভাৱৰীয়া সকলৰ প্ৰবেশ-প্ৰস্থানৰ ওপৰত বিশেষ জোৰ দিয়া হয়। যাত্ৰাভিনয়ত সাজ-দৰ (Green-room) মঞ্চৰ পৰা বহু দূৰত থাকে সেই কাৰণে ভাৱৰীয়াসকলৰ প্ৰবেশৰ কথাটো বহুত ক্ষেত্ৰত সমস্যাপূৰ্ণ হৈ পৰে।

একনে হয়তো মগ্ধত বকুতা কবি আছে। তেওঁৰ কথাৰ মাজতে আন একনে গৈ কিবা কব লাগে। সেইবোৰ বিহাৰ্চেলতে ঠিক কবি লোৱা হয়।

কিছুমান নাটকত নেপথ্য বাণী থাকে। কোনোৱে হয়তো মগ্ধত বকুতা দি আছে, তেনেতে পূৰ্ব পৰা আন কোনোবাই চিৰিৰি মাতিব লাগে বা অক্ৰমিক পৰা ফৈৰবাণী হব লাগে। কোনো কেতিয়া ক'ত মাতিব লাগে, সেইবোৰো বিহাৰ্চেলতে ঠিক কবি লোৱা হয়। সলাপৰ মাজে মাজে থকা গানবোৰো একেলগে আখৰা চলে। যুদ্ধ বিগ্ৰহ, পদাৰ্থত আত্ম-ধাত আদি চিনোৰা বাবে বাবে আখৰা চলোৱা হয়।

বিহাৰ্চেলত সকলোকে বেছি জ্ঞান দিয়া হ'বোৰোৰ ভাওৰ ওপৰত। যাত্ৰাপাটীত সহ-অভিনয় প্ৰচলন নাই। লৰা আৰু চুটি-চাপৰ পুৰুষৰ দ্বাৰা তিবোতাৰ ভাওবোৰ চলোৱা হয়। পুৰুষে তিবোতাৰ অভিনয় কৰা কথাটো বৰ সহজ নহয়। কাৰণ তিবোতাৰ আচাৰ ব্যৱহাৰ চাল-চলন, অঙ্গী-ভঙ্গী পুৰুষতকৈ সম্পূৰ্ণ বেলেগ। যেনে, কথা কওঁতে পুৰুষে সাধাৰণতে সোঁ হাতেৰে মুদ্ৰা দিয়ে, কিন্তু তিবোতাই বাওঁহাতে বেছিকৈ ব্যৱহাৰ কৰে। কৰালৈ অঙ্গন হব লাগিলে পুৰুষে সোঁ ভৰিখন আগবঢ়াই দিয়ে; কিন্তু তিবোতাই বাওঁ ভৰিখন আগবঢ়াই দিয়ে। এই আচাৰিবোৰ কথাৰে বিহাৰ্চেলত খবৰি মাৰি লোৱা হয়।

একো দিনৰ বিহাৰ্চেলত সাধাৰণতে একোটা অঙ্ক শেষ কৰা হয়। কেতিয়াবা অৱশ্যে তাতকৈ বেছিও কৰা হয়, কেতিয়াবা আকৌ এটা বা দুটো দৃশ্যতে বিহাৰ্চেলৰ সময় উকলি যায়। বিহাৰ্চেল চলি থাকোঁতে মাজে মাজে একোদিন ফুল-বিহাৰ্চেল কৰা হয়। ফুল বিহাৰ্চেলত অভিনয়বন্দাই নাটকখন আগৰ পৰা গুৰিৰে শেষ কৰা হয়। অভিনয় আৰু ফুল বিহাৰ্চেলৰ ভিতৰত পাৰ্থক্য এই বিনিমিত যো

ফুল বিহাৰ্চেলত পেইট, কৰা নহয় আৰু পোছাকো পিন্ধা নহয় আৰু দৰ্শকো নাথাকে।

### পালা নমোৱা উৎসৱ

যাত্ৰাপাটীত 'পালা' শব্দটোৰ প্ৰচলন বৰ বেছি। যাত্ৰাপাটীৰ নাটকক পালা বোলে। যেনে, এইটো পালাত কৈ সেইটো পালা ভাল। অভিনয়কো পালা বোলে। যেনে 'দুৰ্গাপূজাৰ পালাটো বৰ ভাল নহল'। কেতিয়াবা আকৌ 'পালা' শব্দটোৱে যাত্ৰাদলকো বুজায়। যেনে 'সৰ্বেৰাবাৰ সভাত কেৰাপালাও গান একেলগে উঠে'। মুঠৰ ওপৰত পালা শব্দটো যাত্ৰাপাটীৰ সকলো নিজাগতে বহুলভাৱে ব্যাপ্ত হৈ আছে।

অসমীয়া 'পাল' শব্দটো কামৰূপত 'পালা' হিচাবে ব্যৱহৃত হয়। যেনে, আজি আপোনাৰ গৰুৰ পালা আছিল। এই পালা শব্দটোৱে গৈ যাত্ৰাপাটীত বহুলভাৱে ব্যৱহৃত হ'ব পাৰে। 'পালা' শব্দটো সংস্কৃত 'পালিক' শব্দৰ পৰাও সৃষ্টি হ'ব পাৰে। পালিক লগাই একোটা ঘটনা কথায়িত হয়। সেই কাৰণে 'পালিক'ৰ পৰা 'পাল' বা 'পালা' হ'ব পাৰে। নাইবা 'পালন' শব্দৰ লগতো সম্পৰ্ক থাকিব পাৰে। কোনো উৎসৱ অভিনয়ৰ যোগেদি পালন কৰা হয়। গতিকে 'উৎসৱ পালন' হ'বলৈ চমুকৈ 'পালা' বুলিও ক'ব পাৰে।

বিহাৰ্চেল কৰোঁতে কৰোঁতে যেতিয়া দেখা যায় যে নাটক এখনৰ সকলোবোৰ ঠিক হৈছে তেতিয়া ভাল দিন-বাৰ চাই এদিন আত্মগোষ্ঠীভাৱে নাটকখনৰ অভিনয় কৰা হয়। এই অভিনয়ক পালা নমোৱা উৎসৱ বুলি কোৱা হয়। যি গাঁৱত যাত্ৰাপাটী গঠন হয় সেই গাঁৱতে এই অভিনয় কৰা হয় আৰু আৰু সকলো খৰচ মেনেজাৰে বহন কৰে। এই অৱস্থানৰ আচল তালপৰী হ'ল, তাৰদ্বাৰা বাইজক জ্বনাই দিয়া হয় যে তেওঁলোকে অভিনয় কৰাৰ কাৰণে উপযুক্ত হৈ উঠিছে। পালা নমোৱাৰ পিছত ৰাজ্য-

দলবোৰে বিভিন্ন ঠাইত পালা কৰি ঘূৰি ফুৰে। এই উৎসৱটো প্ৰত্যেকখন নাটকৰ ক্ষেত্ৰতে কৰা হয়।

### সাজ-পোছাক

পালা নমোৱা উৎসৱৰ আগতে অভিনয়ত প্ৰয়োজনীয় সাজ-পোছাকবোৰ কিনি অনা হয়। অভিনয়ত সাধাৰণতে জাকজমকীয়া, বৰঙীয়া, আটক-দুখীয়া সাজ-পাৰ ব্যৱহাৰ কৰা হয়। এই সাজ-পোছাকবোৰ অভিনয়ৰ কাৰণেই তৈয়াৰ কৰা হয়। যাত্ৰাভিনয়ৰ সাজ-পাৰৰ ভিতৰত বিশেষ মূল্যমান হ'ল ৰাজ-পোছাক বা ৰয়েল ফেঞ্চ। কলা বা বগা মথল কাপোৰৰ ওপৰত ৰালিছন্দাৰ বুটাম আৰু নানা ৰকমৰ গুণাৰ কাম কৰি ৰাজ-পোছাক তৈয়াৰ কৰা হয়। ৰজাৰ মুকুটবোৰো গুণা আৰু মণিৰে তৈয়াৰ কৰি পিছ পিনে কাঠ বকলা মাৰি দিয়া হয়। ৰাজকুমাৰ বা সেনাপতিবোৰে পোছাকৰ ওপৰত জক-বেণ্ট মাৰি লয়। পুৰুষ অভিনেতাৰো ৰঙীণ ধৃতি পৰিধান কৰে। তিবোতাৰো গাত ফুলম মেখেলা চাদৰ আৰু মূৰত কৃত্ৰিম চুলি পিন্ধে; কিছুমানে শাৰীও পিন্ধে। স্ত্ৰী-মুনিবোৰে গাত পেকৰা বস্ত্ৰ পৰিধান কৰে, হাতত কমণ্ডলু লয়, মূৰত জট আৰু মুখত দাড়িগোফ পিন্ধে। ৰাজ্যৰ ভাৱবীয়াই গাত নামাৱলী লয়। মহাদেৱ আৰু কৃষ্ণৰ সাজ-পাৰ অৱশ্যে সম্পূৰ্ণ বেলেগ। মহাদেৱ হওঁতাৰুনে ককীলত বাবৰ ছালৰ দৰে কাপোৰ পিন্ধে, মূৰত ইটা বৰন জট পিন্ধে। জিহুৱে আগফালত এটা খোপা থাকে আৰু তাত কিছুমানে অঙ্কচক্ৰ একোটাও লয়। মহাদেৱৰ বাহু আৰু খোপাত কেৰাভালো কৃত্ৰিম সৰ্প থাকে আৰু হাতত থাকে ত্ৰিশূল আৰু ভঙ্ক। শ্ৰীকৃষ্ণৰ ভাও লওঁতাৰুনে হালধীয়া চুৰিয়া পিন্ধে; কিন্তু গাত কোনো ছোলা নাথাকে। তাৰ সলনি গুণাৰ কাম কৰা আঢ়া পিঠি আৰু বুকুৰ পিনে লয়। বুকুৰ

ফালৰখন ককীললৈকে থাকে; কিন্তু পিঠিৰখন কলাফুললৈকে থাকে। শ্ৰীকৃষ্ণৰ কিৰীটিত মূৰৰ পাখি থাকে আৰু হাতত কেতিয়াবা বাঁহী আৰু কেতিয়াবা হৃদৰ্শন চক্ৰ থাকে।

এই বিনিমিত এটা কথা উল্লেখযোগ্য যে যাত্ৰাপাটী-বোৰে পৌৰাণিক নাটকত পুৰাণৰ বৰ্ণনা অস্থায়ী চৰিত্ৰৰ মেক-আপ কৰাৰ চেষ্টা কৰে। কিন্তু বুৰঞ্জীমূলক নাটকত আত্মমানিক ভাৱে চৰিত্ৰৰ মেক-আপ কৰা হয়। মুছলমান চৰিত্ৰৰ সাজ-পাৰত সাধাৰণতে লাপেট, মুখত চাব-দাড়ি আৰু মূৰত ফেঞ্চ দিয়া হয়।

'ছুকু'বোৰে মূৰত কৃত্ৰিম চুলি পিন্ধে আৰু গাত বিভিন্ন সময়ত বিভিন্ন পোছাক পৰিধান কৰে। অৱস্থানৰ লগাবোৰত দৃশ্য অস্থায়ীৰ অভিনেতাৰো সাজ-পাৰ সলনি কৰে। যেনে, ৰাজদৰবাৰত ৰজাই যি পোছাক পিন্ধে, উজানৰ দৃশ্যত হয়তো বেলেগ পিন্ধে, বৰ্ণক্ষেত্ৰত আকৌ যুজকৰ সাজ পিন্ধে। কিন্তু অৱস্থানীয় যাত্ৰাপাটীৰ ভাৱবীয়াই একোটা পোছাকেই অভিনয়ৰ আৰম্ভণিবিশৰবা শেহলৈ চলাই দিয়ে।

দূত, প্ৰহৰী, হুৱনী, সৈন্য আদিৰ ভাও সাধাৰণ পোছাকেই কৰা হয়।

যাত্ৰাপাটীৰ কন্দমৰী পোছাকবোৰ, যেনে মেখেলা চাদৰ, উৰ্ণা, শাৰী, গ্ৰাউজ ইত্যাদি বহুৰে বহুৰে নতুনকৈ কিনিবলগীয়া হয়। কিন্তু ৰাজ-পোছাকবোৰ কেবা বছৰলৈ ভাল থাকে।

যাত্ৰাভিনয়ত অলঙ্কাৰ বহুলভাৱে ব্যৱহৃত হয়। 'ছুকু' তিবোতা আৰু বীৰসমূলে নানা ধৰণৰ অলঙ্কাৰ পৰিধান কৰে। তিবোতাৰো ডিঙিত কাচৰ মণি, হাতত বালা আৰু কাণত ইয়াৰি পিন্ধে। পুৰুষ ভাৱবীয়াৰো কাণত একো নিপিন্ধে, কিন্তু বাহু আৰু হাতত বালা আৰু ডিঙিত মালা থাকে। কিছুমানে

কবিৰীতিও একাধাৰ মণি লয়। সাধাৰণ পুৰুষ ভাৱনীয়াবোৰে কোনো অলঙ্কাৰ পৰিধান নকৰে। ছুকাবোৰে তিবোতাই পিন্ধা অলঙ্কাৰ পৰিধান কৰাৰ উপৰিও ভবিত ছুকা পিন্ধে। নাচৰ তাল ৰখাত কুহুকা বিশেষ সহায়ক হয়।

অলঙ্কাৰৰ উপৰিও মেক-আপত নানা ধৰণৰ পিন ব্যৱহাৰ হয়। তিবোতা আৰু ছুকাবোৰে চুলিত হেয়াৰ পিন আৰু কাপোৰত চেফট পিন ব্যৱহাৰ কৰে। কিছুমান ছুকাই নানা ধৰণৰ বিবনো ব্যৱহাৰ কৰে।

### পেইণ্ট

মেক-আপৰ বিশেষ উল্লেখযোগ্য বস্তু হল পেইণ্টিং। নাটকীয় চৰিত্ৰ কিছুমানৰ অভিনয় উকা পোছাকৰে কৰিব পৰা গলেও পেইণ্ট নকৰাকৈ পাৰ্টৰ কোনো ভাৱনীয়াই মঞ্চত উঠিব নাপায়। পাৰ্টৰ মিবোৰ মাজুহৰ অভিনয়ত অংশ নাথাকে (কনচাৰ্ট পাৰ্টৰ মাজুহ বা প্ৰমটৰ), সিবোৰে পেইণ্ট নকৰিলেও অন্ততঃ এটা সৰু ফোট লৈহে মঞ্চলৈ ওলাই যায়। স্বেচ্ছাবে পেইণ্ট বা মেক-আপ কৰি উঠাৰ পিছত এবাৰ মঞ্চত উঠি নহালৈকে বাহিৰলৈ ওলাই যাব নাপায়।

পেইণ্টত সাধাৰণতে এই কেইটা বস্তু ব্যৱহৃত হয়—জিক্ছ অগ্ৰাইড, গ্লিচাৰিণ, পিউবী, সেন্দূৰ, আলতা, কচমেটিক, স্পিৰিটগাম, মাইকা আদি।

অসমীয়া যাত্ৰাপাৰ্টীবোৰত পেইণ্ট তৈয়াৰ কৰাত কোনো নিৰ্দিষ্ট জোখ মানি চলা দেখা নাযায়। অহুমান কৰিয়ে পেইণ্ট তৈয়াৰ কৰা হয়। প্ৰথমে খাল এখনত কিছু জিক্ছ অগ্ৰাইড ঢালি পিহি মিহি কৰি তাত অহুমান কৰি পিউবী আৰু সেন্দূৰ দিয়া হয়। তিনিওটা বস্তু মিহলাই খুব মিহি কৰি তাত কিছু পৰিমাণে গ্লিচাৰিণ ঢালি দিয়া হয়। গ্লিচাৰিণ

এটাৰ কাৰণে পেইণ্টিং মুখত লিপিত ৰখাই ধৰে। এই কেইটা বস্তু মিহলাই অলপ পানী দি ভালকৈ সানি ললেই পেইণ্টিং তৈয়াৰ হয় আৰু তেতিয়া তাক স্বেয়াৰৰ মুখত লগোৱা হয়। পেইণ্ট কৰাৰ আগতে সকলো স্বেয়াৰে মুখ, হাত চাবোনেৰে ধুই লব লাগে। কাৰণ তেতিয়া আঁচ লাগিলেই পেইণ্ট কলা পৰি যায়।

সকলো ভাৱনীয়াৰ কাৰণে একেলগে পেইণ্টিং তৈয়াৰ কৰা বা মৰা হয় যদিও স্বেয়াৰ অস্থায়ী মৰা পেইণ্টত অলপ যোগাযোগ কৰি দিয়া হয়। অহুজ্বল ছালৰ স্বেয়াৰৰ মুখত পেইণ্টত ওপৰকিৰ্তে সেন্দূৰ সানি লব লাগে। কলা ছালৰ কাৰণে আকৌ অধিক পিউবী দিব লাগে।

পেইণ্ট তৈয়াৰ হলে প্ৰথমে ছুকাবোৰৰ পেইণ্ট কৰা হয়। ওস্তাদ বা আন জনা মাজুহে ছুকাবোৰৰ পেইণ্ট কৰি দিয়ে। কিছুমানে আঁচি চাই নিজে নিজে পেইণ্ট কৰে। পেইণ্ট কৰাৰ পিছত ভাৱনীয়াবোৰে গালত সেন্দূৰ সানি, ঠুঠ ছটা আলতাবে তুলবুলীয়া বটা কৰি লয়। অভিনয়ত সাধাৰণতে পুৰুষ তিবোতা নিৰ্ধাৰণে সকলো ভাৱনীয়াই কঁপালত ফোট লয়। তিবোতাৰোৰে দুখীয়া আৰু পুৰুষবোৰে বিভিন্ন আকৃতিৰ ফোট লয়। কেৱল মুছলমান চৰিত্ৰবোৰে ফোট নলয়। ফোট লোৱাৰ আগতে কচমেটিকৰে চকুৰ অৰোৰ অধিক কলা কৰি দিয়া হয়। কিছুমান পুৰুষ অভিনেতাই কচমেটিকৰে কেপ-গোফ আঁকি লয়। কিন্তু কেপ-গোফৰ কাৰণে সচৰাচৰ ক্ৰপ হেয়াৰ হে ব্যৱহৃত হয়। ক্ৰপ-হেয়াৰৰ পৰা অহুমান কৰি কাটি লোৱা কেপ-গোফ স্পিৰিটগামৰ সহায়েৰে যথাস্থানত লগাই লোৱা হয়। পেইণ্ট শেৰ-হোৱাত অভিনেতাৰোৰ মুখত মাইকা (শালিধন্দা) চট্টয়াই দিয়া হয়। লাইটৰ পোহৰত মাইকাবোৰ জিক্ছ-মিকাই উঠে আৰু তেতিয়া মুখৰ পৰা অধীক সৌন্দৰ্য্য নিৰ্গত হয়।

কিছুমান চৰিত্ৰৰ মেক-আপত বিশেষ যত্ন লবলগীয়া হয়। বুঢ়াৰ মেক-আপ টান। বুঢ়াৰ মেক-আপত অলপ শুকান জিক্ছ-অগ্ৰাইড সানি লোৱা হয়। তেতিয়া পেইণ্টটো অহুজ্বল হৈ পৰে। পেইণ্ট সনাৰ পিছত কঁপাল আৰু গালত ইংৰু কলা কিছুমান দাগ দিয়া হয়। তেনে দাগ দিলে দূৰৰ পৰা মুখৰ ভাল সৌভাৱ-সৌতৰি পৰা যেন দেখা যায়। পেইণ্টৰ পিছত বগা ক্ৰপ-হেয়াৰৰ কেপ-গোফ পিন্ধি, চকুৰ পিৰিষ্টিত আৰু চুলিত শুভা জিক্ছ অগ্ৰাইড পানীৰে সানি দিয়ে। তেতিয়া কেচা চুলিবোৰ পকা হৈ যায়। কিছুমানে আকৌ এটা বা দুটা দাঁতত দিয়াছলাইৰ বাকচত থকা কলা পাতল কাগজ খুৱাই লয়। কলা কাগজ খুৱোৱা দাঁতবোৰ দূৰৰ পৰা দেখা নাযায়। গতিকে দৰ্শক দাঁত সৰা বুলি ভাৱে

কিছুমান চৰিত্ৰৰ পেইণ্ট বেলেগ ধৰণৰ। যেনে, শ্ৰীকৃষ্ণৰ পেইণ্ট নীলৰে কৰা হয়। মহাদেৱৰ মেক-আপত গোটেই গাতে জিক্ছ অগ্ৰাইড সনা হয়।

অভিনয়ৰ ভিতৰত পেইণ্ট সলনি কৰা বস্তু সহজ নহয়। কিন্তু অৱস্থা বিহিনে পেইণ্ট সলনি কৰিবলগীয়া হয়। যুদ্ধত এজন চৰিত্ৰৰ হয়তো মূৰত খুন হ'ব লাগে। সেই খুন হোৱা দেখুৱাবলৈ অভিনেতাজনে হাতৰ টিপতে নিয়া আলতাবে তিওৱা কানিখন মূৰত চেপি দিলে। তেতিয়া আলতা বৈ পৰি মুখৰ পেইণ্ট নষ্ট কৰি দিয়ে আৰু নতুনকৈ পেইণ্ট কৰিবলগীয়া হয়।

### অগ্ৰ সাজ-সৰঞ্জাম

পেইণ্ট আৰু পোছাকৰ দৰে অগ্ৰ-শত্ৰুও অভিনয়ৰ অপৰিহাৰ্য্য অঙ্গ। অগ্ৰ-শত্ৰুবোৰৰ ভিতৰত অসি বা তবোৱালেই অধিক ব্যৱহৃত হয়। বন্ধা, সেনাপতি, বাহুপুত্ৰ, সৈন্য বা অগ্ৰাণ বীৰ আদিয়ে সদায় ককীলত তবোৱাৰ বাবে। পৌৰাণিক নাটকবোৰত ধৰু-কাঁড়,

ঢাল আদিয়ে ব্যৱহৃত হয়। কিছুমান পৌৰাণিক চৰিত্ৰৰ অগ্ৰ হুকীয়া। যেনে, শিৱৰ ত্ৰিশূল, ইন্দ্ৰৰ বজ্ৰ, যমৰ দণ্ড, ভীমৰ গদা, শ্ৰীকৃষ্ণৰ চক্ৰ। এইবোৰৰ উপৰিও প্ৰায় নাটকতে খড়গৰ ব্যৱহাৰ হয়। পৰ্ৱতীয়া জাতিৰ চৰিত্ৰই তীৰ-শত্ৰু, ঘাঠি, বল্লম ব্যৱহাৰ কৰে। আজি-কালি অভিনয়ত পিঠোলা ব্যৱহৃত হয়।

ইয়াৰ উপৰিও লাঠি, শিকলি, চাবুক, বাজুদণ্ড আদি অগ্ৰ সাজ-সৰঞ্জাম কিছুমানে অভিনয়ত ব্যৱহৃত হয়।

### মঞ্চ

মঞ্চ শব্দটো যাত্ৰাপাৰ্টীৰ মাজত নচলে। কিছুমানে মঞ্চক আচাৰ (বন-আসৰ) আৰু কিছুমানে ঠেজ বোলে। মঞ্চ নিৰ্মাণত যাত্ৰাপাৰ্টীৰ কোনো হাত নাথাকে। থিয়েটাৰত যেনেকৈ স্থায়ী মঞ্চ থাকে আৰু নাটকৰ উপযোগী কৰি মঞ্চ সজাই ল'ব পাৰে, যাত্ৰাপাৰ্টীত সেই স্থিৰতা নাই। নিমন্ত্ৰণকাৰীয়েহে যাত্ৰাপাৰ্টীৰ মঞ্চ নিৰ্মাণ কৰি দিয়ে। সেই কাৰণে যাত্ৰাপাৰ্টীৰ নাটকবোৰৰ মঞ্চৰ লগত একো সম্বন্ধ নাথাকে। যেই সেই বকমৰ মঞ্চতে যাত্ৰাপাৰ্টীয়ে অভিনয় কৰিব পাৰে।

যাত্ৰাভিনয়বোৰ সচৰাচৰ মুকলি ঠাইত অস্থায়ী চাৰ্মিয়ানৰ তলত কৰা হয়। মাজে-সময়ে দৰে ভিতৰতে কৰা হয়। মুকলি ঠাইত বন্ধা তৰি, দৰা মাজত এটা বহু আৰু আহল-বহল বেদী নিৰ্মাণ কৰা হয়—কেতিয়াবা মাটি দি আৰু কেতিয়াবা চালপীবা জোবা লগাই বা তক্তাবে। বেদীখন সাধাৰণতে বৰ্গক্ষেত্ৰাকৃতিৰ কৰা হয়। বেদী নিৰ্মাণত কোনো নিৰ্দিষ্ট জোখ নাই। কিছুমান পাৰ্টীয়ে অৱশ্যে নিমন্ত্ৰণ কৰাৰ সময়তে নিমন্ত্ৰণকাৰীৰ আগত মঞ্চৰ দীঘল-শ্ৰেণীৰ জোখ দি দিয়ে। বেদীৰ ওপৰত ত্ৰিপাল

বা চিঠি পাৰি দিয়া হয়। বৈদীৰ্ঘ্য কাব্য, নামনিত কনচাৰ্ট পাৰ্টি আৰু প্ৰমটৰ বহু। যাত্ৰাপাৰ্টিৰ মঞ্চৰ চাৰিওফালে দৰ্শক বহিব পাৰে।

ভাৰবীয়াসকলৰ প্ৰবেশ-প্ৰস্থানৰ কাৰণে মঞ্চৰ পৰা সাজ দখল হুটা বাট থাকে। কিছুমানত অৱশ্যে এটা বাটেৰেও কাজ চলাবলগীয়া হয়। কিন্তু হুটা বাটৰ সুবিধা বেছি। এটা বাটত প্ৰবেশ প্ৰস্থানত বিশেষ অহুবিধা হয়। বহুত ক্ষেত্ৰত ভাৰবীয়াৰ মাজত খোতা-মোজা লাগে। হুটা বাট হলে এটোক প্ৰবেশদ্বাৰ (Entrance) আৰু আনটোক প্ৰস্থানদ্বাৰ (Exit) কবিলে আৰু একো অহুবিধা নাথাকে।

মঞ্চ নিৰ্মাণত যাত্ৰাপাৰ্টিৰ কোনো হাত নাথাকে কাৰণে যাত্ৰাৰ মঞ্চ সজ্জাবো (Decoration) কোনো সুবিধা নাথাকে। থিয়েটাৰৰ মঞ্চত বিভিন্ন দৃশ্য-পটৰ দ্বাৰা যেনেকৈ ভিন্ন ভিন্ন দৃশ্যত বেলেগ বেলেগ সাজ-সজ্জাৰ ব্যৱস্থা কৰা হয়, যাত্ৰাৰ মঞ্চত সি সম্ভবপন নহয়। যাত্ৰাভিনয়ত দৃশ্যৰ বিভিন্নতা বুজাবলৈ কিছুমান প্ৰতীক ব্যৱহাৰ কৰা হয়। যেনে, বাজ দৰবাৰ বুজাবলগীয়া হলে চকী এখন পাৰিয়েই বাজসিংহাসনৰ ৰূপ দিয়ে আৰু তাতে বজা বহে। মন্দিৰৰ দৃশ্য থাকিলে এটা কাগজৰ মন্দিৰৰ প্ৰতিকৃতি সাজি তাৰ আগতে অভিনয় কৰে। বলি দিয়া দৃশ্যত সৰু ঘূপকাঠ এটোতে সেই কাজ কৰে।

মঞ্চ-সজ্জাৰ সুবিধা নথকা কাৰণে যাত্ৰাৰ নাটকত পৰাপেক্ষত চৰিত্ৰবোৰৰ মুখতে স্থান আৰু দৃশ্যৰ বৰ্ণনা দিয়া হয়।

### সাজ-দৰ (Green room)

যাত্ৰাপাৰ্টিৰ সাজ-দৰ সাধাৰণতে মঞ্চৰ পৰা দূৰত থাকে। মঞ্চৰ দৰে সাজ-দৰ নিৰ্মাণত যাত্ৰাপাৰ্টিৰ কোনো হাত নাথাকে। সেই কাৰণে বহুত ক্ষেত্ৰৰ যাত্ৰাদলবোৰে সাজ-দৰৰ কাৰণে বিশেষ

অহুবিধা পোৱা দেখা যায়। সাজ-দৰটো আহল-বহল আৰু আঁক-বৰে থকা হব লাগে। মেক-আপ কৰাৰ সময়ত দৰ্শকে স্ক্ৰোয়াৰক আঁহা পোৱা উচিত নহয়। সেই কাৰণে মেক-আপ আৱদ্ধ ঠাইত গোপনে কৰা প্ৰয়োজনীয়।

মঞ্চৰ পৰা সাজ-দৰৰ দূৰৰ কিমান হব লাগে, সেই বিষয়ে একো ধৰা বন্ধা জ্ঞান নাই। সাজ-দৰ মঞ্চৰ পৰা বহুত আঁতৰত হলেও ভাৰবীয়াসকলৰ অহা-যোৱাত বিশেষ অহুবিধা হয়। কাৰণ অভিনয়ত নেপথ্যৰ কাৰ্য্যবিধি—জয়ধ্বনি, নেপথ্যৰ বাণী আদি সাজ-দৰৰ পৰাই কৰা হয়। সেই কাৰণে সাজ দৰ এনে ঠাইত হব লাগে যাতে মঞ্চৰ পৰা কোৱা কথা সাজ-দৰৰ পৰা স্পষ্টভাৱে শুনিব পোৱা যায়।

### অভিনয়

যাত্ৰাভিনয় সচৰাচৰ বাতি ১০:১১টা মানৰ পৰা আৰম্ভ হয় আৰু বাতি পুৰালৈকে চলে। কিছুমান ডাঙৰ নাটকৰ অভিনয় শেষ হওঁতে বহুত বেগি হৈ যায়। কিছুমান পৰ্ব্বত—বিশেষকৈ সভা-মহোৎসৱত গম্বুলি চলীয়া উঠে। তেতিয়া অভিনয় আৰম্ভ হওঁতে বহুত বাতি হয়। কিন্তু কিছুমান ক্ষেত্ৰত—যেনে বিয়া বা পূজাত ঢুলীয়াৰ ব্যৱস্থা নাথাকে। গতিকে অভিনয় সোনকালে আৰম্ভ কৰিবলগীয়া হয়। কেতিয়াবা আকৌ বাতি পুৰালৈ বহুত বাকী থাকোঁতে অভিনয় শেষ হৈ যায়। তেতিয়া কিছুমান দৰ্শকৰ—বিশেষকৈ দূৰবোৰৰ বৰ অহুবিধা হয়। তেতিয়া যাত্ৰাপাৰ্টিয়ে উপকৰা নৃত্য-গীতেৰে অৱশিষ্ট সময়খিনি কটাই দিয়ে। কিন্তু এৰাতিৰ ভিতৰতে ত্ৰুশন নাটক অভিনয় কৰা নহয়।

যেনেকোৰ পাৰ্টিৰ সৰ্বাধিকাৰী হলেও অভিনয় পৰিচালনাৰ সম্পূৰ্ণ দায়িত্ব থাকে ওস্তাদ বা মাত্ৰাবৰ হাতত। কাৰ্য্যসূচী (Programme) অহুযাৰী অভিনয়

চলি থকাৰ মাজতো কেতিয়াবা প্ৰয়োজন অহুসৰি বেলেগ ব্যৱস্থা কৰিবলগীয়া হয়। কেতিয়াবা দৰ্শকৰ মাজত হজ্বো কিবা কাৰণত গণ্ডগোলৰ সৃষ্টি হৈ গল। তেতিয়া অভিনয় সাময়িকভাৱে বন্ধ কৰি হয়তো এটা নৃত্য-গীত দি দিলে। নাচ-গানত গণ্ডগোল শাম কৰে। আকৰ্ষক প্ৰয়োজনৰ কাৰণে ছুটকাৰোৰক বহুত উপকৰা নৃত্যগীত শিকাই থোৱা হয়। নাটকৰ লগত সেই নৃত্য-গীতৰ কোনো সত্বক নাথাকে। কেতিয়াবা বাতি পুৰোৱা বহুত আগতে নাটক শেষ হৈ যোৱাৰ সম্ভাৱনা দেখিলে ওস্তাদে বাহিৰা নাচ-গান মাজত তুমাই দি অভিনয়ৰ গতি মন্থৰ কৰি দিয়ে।

আগতে উল্লেখ কৰা হৈছে যে যাত্ৰাৰ মঞ্চত দৃশ্যৰ বিভিন্নতা বুজাবলৈ কিছুমান প্ৰতীক ব্যৱহাৰ কৰা হয়। অভিনয়তো যেনে কোশল প্ৰয়োগ কৰা হয়। যেনে, কাৰোবাৰ শিৰচ্ছেদ কৰিবলগীয়া হলে সেইজন ভাৰবীয়াৰ নেপথ্যলৈ নি একোটা চুলি নাইবা এটা কৃত্ৰিম কটাঁমুৰ আনি দৰ্শকক দেখুৱা হয়। তেনেকৈ বৰবৰ ডাঙৰ পুতলাকে কেচুৱা কৰি দেখুৱা হয়। যজ্ঞ কৰা দেখুৱাবলৈ এটা টিনৰ পাত্ৰত কেবাচিনি চালি জুই ধৰাৰ ব্যৱস্থা কৰা হয়। দৰত জুই লগা দেখুৱাবলৈ মঞ্চৰ পৰা আঁতৰত একুৰা গুৰু জুলাই চিঞৰ বাধৰ কৰি সেই দৃশ্য দেখুৱা হয়।

### আভিনয়িক উপলক্ষ

যাত্ৰাভিনয় হোৱা পৰ্ব্ব বা উৎসৱবোৰক তিনি ভাগত ভগাব পাৰি—সভা-তথি মহোৎসৱ, পূজা, আৰু বিয়া-বাক-শ্ৰাদ্ধ আদি ব্যক্তিগত পৰ্ব্ব।

শীতকালত অসমৰ বহুত ঠাইত—বিশেষকৈ কামৰূপ অঞ্চলত বিভিন্ন ঠাইত সভা-মহোৎসৱ অনুষ্ঠিত হয়। সভাবোৰ সাধাৰণতে ১ দিনৰ পৰা ৫৭ দিনলৈ চলে। সেই সভাবোৰত অজস্ৰ মাহুৰৰ সমাগম হয়। সভা চলি থকা কেইদিন বাতি যাত্ৰাভিনয়

চলে। কিছুমান সভাত এঘোৰ যাত্ৰাপাৰ্টি উঠে। কিন্তু জনসমাগম অহুসৰি কিছুমান সভাত দুই তিনিঘোৰ যাত্ৰাপাৰ্টি ওচৰা-ওচৰিকৈ উঠে। সৰ্থেবাৰীৰ সভাত কেবোঘোৰো যাত্ৰাপাৰ্টিয়ে একেলগে অভিনয় কৰা দেখা যায়।

একেধন সভা তলতে এঘোৰতকৈ বেছি পাৰ্টি উঠিলে দৰ্শকৰ বসোপভোগত বিশেষ মন্যাতন ঘটে। এখন অভিনয়ত যেতিয়া হয়তো এটা কৰণ দৃশ্য ওলাব, আনখনত হয়তো যুদ্ধৰ কাৰণে ধমু ধমুকে বৰবাহু বজাব। তেতিয়া দৰ্শকৰ একাগ্ৰতা নষ্ট নহৈ উপায় নাই। তেনেকুৱা অৱস্থাৰ মন্থখীন হ'বলৈ কিছুমান পাৰ্টিয়ে বেলেগ বেলেগ নাটক প্ৰস্তুত কৰি ৰাখে।

আজি-কালিৰ যাত্ৰাপাৰ্টিবোৰে একেলগে তিনি-চাৰিখন নাটক অভিনয়পাৰ্যোগী কৰি লয়। কাৰণ বহুত সভাত একেটা যাত্ৰাপাৰ্টিয়ে একে লেখাখিয়ে কেবা পালাও কৰিবলগীয়া হয়। সেই কাৰণে পাৰ্টিবোৰে বেলেগ বেলেগ কেবাখনো নাটক সাজ কৰি ৰাখে। কোনোখনত যদি কৰণ বসৰ প্ৰাধাৰ্য থাকে, কোনোখন আকৌ বীৰবসপূৰ্ণ। ডাঙৰ সভাত কৰিবলগীয়া হলে, নাইবা আন যাত্ৰাপাৰ্টিৰ লগত প্ৰতিযোগিতা চলাই অভিনয় কৰিবলগীয়া হলে সাধাৰণতে বীৰবস-প্ৰধান নাটক কৰা হয়। এই ধৰণৰ নাটকত বীৰৰ আঞ্চলিক আৰু যুদ্ধ-বিগ্ৰহ বেছি থাকে। সেইবোৰে হট্টগোলৰ মাজতো দৰ্শকৰ মন আকৰ্ষণ কৰিব পাৰে।

অসমৰ বিভিন্ন ঠাইত মহাপুৰুষসকলৰ তিথি মহোৎসৱ পালন কৰা হয়। সেই তিথিবোৰৰ আগ-নিশা (গন্ধৰ দিনা) যাত্ৰাভিনয় কৰা হয়। বেছি ভাগ তিথি এদিনীয়াকৈ পালন কৰা হয়। কিন্তু ব্যাসকৃষ্ণ ভট্টদেৱৰ তিথিত পাঁচদিনীয়া ডাঙৰ সভা হয় আৰু আটাইকেইদিন বাতি যাত্ৰাভিনয় চলে।

দুৰ্গাপূজা, লক্ষ্মীপূজা, কালাপূজা আদি পাৰ্ব্বণত দুই তিনি বাতিলৈ যাত্ৰাভিনয় চলে। আজি-কালি

কিছুমান ঠাইত বিষ্ণু-যজ্ঞৰ প্ৰচলন হৈছে। তাতে যাত্ৰাভিনয় হয়।

এইবোৰৰ উপৰিও বিয়া, শ্ৰাদ্ধ আদি ব্যক্তিগত পাৰ্বৰ্ণিকো মাজে-সময়ে যাত্ৰা-গান হয়।

### অসমীয়া যাত্ৰাভিনয়ৰ অৱস্থা

অসমীয়া যাত্ৰাভিনয়ৰ অৱস্থা সন্তোষজনক নহয়। অসমত পূৰ্ণ ব্যৱসায়ী যাত্ৰাপাৰ্টি নাই। অৰ্থাৎ যাত্ৰা-ভিনয় জীৱিকাৰ উপায় কৰি ল'ব পৰা অৱস্থা আমাৰ ইয়াত এতিয়াও হৈ উঠা নাই, সেয়ে প্ৰায়ভাগ যাত্ৰাপাৰ্টি বৰখৰ্জি ছুৰছৰ-তিনিবছৰৰ পিছতে ডাঙি যায়। গতিকে যাত্ৰাপাৰ্টি চলোৱা কথাটো এতিয়াও লোকচানৰ বেপাৰ হৈয়ে আছে।

বঙলুৱা বুলিয়ে হ'ক বা যিয়ে কি ন'হক, যাত্ৰা-ভিনয়ে অসমীয়া সমাজৰ পৰা যথাপৰিমিত অল্পপ্ৰেৰণা লাভ কৰা নাই। ভিনয়ৰ প্ৰতি অসমীয়া মানুহৰ আকৰ্ষণ-বতৰতে অলপ কম। যাত্ৰাভিনয়কোতা বহুতে সভা সমাজৰ বন্ধ বুলি ধৰিবই নোখোজে। তাৰ ফলত যাত্ৰাভিনয়ৰ শিল্পীবোৰে একো অল্পপ্ৰেৰণা নাপায়। বহুত শিকিত মানুহে আকৌ-যাত্ৰাভিনয় চাবলৈ বৰ ভাল পায়, কিন্তু যাত্ৰাত ভিনয় কৰাটো বৰ নিম্নস্তৰৰ কথা বুলি ভাবে। সেই কাৰণে আমাৰ যাত্ৰাদলবোৰ সাধাৰণতে অশিক্ষিত, অৰ্দ্ধশিক্ষিত মানুহৰ দ্বাৰা পঠন হয়। ভিনয় আবেগৰ বন্ধ। শিকাগ্ৰহীণ মানুহৰ দ্বাৰা ভিনয় সত্তৰপৰ নহয়। যিয়ে এটা শব্দৰ উচ্চাৰণ শিকিবলৈ এমাহ খটিবলগীয়া হয় সেই মানুহে আকৌ ভিনয় কৰি হেজাৰ-বিজাৰ মানুহৰ মন আকৰ্ষণ কৰিব যোৱাটো আকাশ-কুসুম

মাত্ৰ। কিন্তু আমাৰ যাত্ৰাদলবোৰৰ ক্ষেত্ৰত সেয়ে হৈছে।

ভিনয় যক্ষুমাৰ কলা। ইয়াক আয়ত্ত কৰা সহজ নহয়। তাৰ কাৰণে অশেষ ত্যাগ আৰু নিৰৱচ্ছিন্ন সাধনা লাগে। এই সাধনাত প্ৰৱৃত্ত হোৱা জন অঙ্গ সকলো চিন্তাৰ পৰা মুক্ত হোৱা বাঞ্ছনীয়। কিন্তু অসমীয়া যাত্ৰাপাৰ্টিৰ শিল্পীসকলৰ অৱস্থা অতি শোচনীয়। বাতি বন্ধমকত বজা হৈ অথচ প্ৰত্যেকে বাজা শাসন কৰি বাতিপুৱা তেওঁ কাকত নাভল লৈ পথাৰলৈ যাব লাগে। সিবোৰে জীৱন-যুদ্ধত যুঁজি যুঁজি পাবাপাব নাপায়, সেইবোৰৰ দ্বাৰা জানো ভিনয় দৰে যক্ষুমাৰ কলাৰ সাধনা সম্ভৱ?

যাত্ৰাভিনয় আমোদৰ বন্ধ। আমোদ কৰিবলৈ মানুহক অৱসৰ লাগে। কিন্তু অৰ্থ-কাঠিন্যৰ কাৰণে আঞ্জিৰ মানুহৰ ব্যস্ততা ক্ৰমে বাঢ়ি গৈছে আৰু অৱসৰো নাইকিয়া হৈ গৈছে। পোটেইনিশা যাত্ৰাভিনয় চাই পিছদিনা পোটেই দিনটো শুৱাব অৱসৰ আঞ্জিৰ মানুহৰ নাই, সেয়ে যাত্ৰাভিনয়ৰ প্ৰতি মানুহৰ আগ্ৰহো ক্ৰমে কমি যাব ধৰিছে।

থিয়েটাৰ আৰু কথাছবিৰ প্ৰচলনে যাত্ৰাভিনয়ৰ মৃত কুঠাৰাঘাত কৰিছে ॥

• অসমীয়া যাত্ৰাভিনয়ক গঢ় দিয়াত আৰু জনসমাজত প্ৰতিষ্ঠা কৰাত ৩২২জনখ শৰ্মাৰ দান অপৰিসীম। ভিনয় পদ্ধতিৰ উন্নতি সাধনত আৰু সহ ভিনয় প্ৰৱৰ্ত্তনত ৩৭শৰ্মাৰ নাম অসমৰ বঙ্গমঞ্চৰ ইতিহাসত সোণালী আখৰেৰে লেখা ব'ব।

—সম্পাদক

### বড়ো সংস্কৃতিত যৌন অৱদান

মেঘিনী চৌধুৰী

পৃথিৱীৰ সকলো সংস্কৃতিৰ মূলতে কম বেছি পৰিমাণে যৌন সংস্কাৰৰ অৱদান আছে। হিন্দু সংস্কৃতিতে তেনে দুগ্ধাৰ বিৰল নহয়। নন্দী, বাজ্ৰবা, উদ্ভালক আদি যৌন শাস্ত্ৰকাৰৰ উপৰিও মহাভাৰতত ৰেতেকচুৰ আখ্যান আৰু এইবোৰৰ বহুতো পাচত শাস্ত্ৰকাৰ বাৎসায়নে হিন্দু সংস্কৃতিত যৌন সংস্কাৰৰ অৱদানৰ একাধিক আলেখ্য দাঙি ধৰিছে।

বৌদ্ধ ধৰ্মতো ললিত-বিশ্বৰ আদি পুথিত যৌন সংস্কাৰৰ ৰূপৰত যথেষ্ট গুৰুত্ব দিয়া হৈছে।

চীনদেশৰ পুৰণি আখ্যান সমূহতো সংস্কাৰমুখী যৌনকাহিনী বিৰল নহয়।

বড়ো সকলৰ সংস্কৃতিতো যৌন অৱদান আছে আনবোৰ সংস্কৃতিৰ দৰেই। তাকে উল্লেখ কৰিবলৈকে লোৱা হৈছে এই প্ৰৱন্ধটোত।

বড়ো মতামতগ্ৰহে শপত ধাব লাগিলে কয়: আইখো মুম্বু অৰ্থাৎ মাকেই পাম। সি যদি মিছাকথা কৈছে বা প্ৰৱন্ধনা কৰিছে সি মাকে বিয়া কৰাব।

মাইকীসকলেও শপত খায়: আৰ্বাখো মুম্বু বুলি। অৰ্থাৎ বাপেককে বিয়া কৰাব।

মাক নাইবা বাপেকৰ লগত যৌন সম্পৰ্কৰ কথা ভাবাও মহাপাপৰ কথা। কাজেই বড়োসকলে বাচি ললে তাকে চৰম শপত বুলি।

বড়োসকলৰ সৰ্বমঙ্গলিক অহুষ্ঠান খেৰাই পূজা

• লিখকে 'বড়' শব্দে ব্যৱহাৰ কৰিছিল, কিন্তু অসমীয়াত 'বড়ো' প্ৰচলিত হৈ অহাৰ কাৰণে 'বড়'ৰ ঠাইত 'বড়ো'ৰে এই প্ৰবন্ধত লেখা হ'ল।

মহাপাপৰ প্ৰায়শ্চিত্তৰ আখ্যান গদৌৰ বাদোনি, চাবাখৰি আদি সকলোবোৰ যৌন কাহিনীমূলক।

কৃষ্ণৰ পূজাৰী মানুহৰ বিভিন্ন চাক কলাৰে পুষ্ট কৰি ভগবানক তুষ্ট কৰাব আদিম আৰাধনা এই খেৰাই পূজাই মূলত বহুতে আধুনিক আৰু আধ্যাত্মিক আলেখ্যৰ কথা কয়। কিন্তু ইয়াৰ মূলতে যি মানামচূড়াইৰ যৌন ছন্দুতিৰ কাহিনী আছে তাৰ বিশদ বৰ্ণনা আঞ্জিলৈকে হোৱা নাই।

মানামচূড়াই আঞ্জিল চকাচন্দা এজন বুঢ়া মানুহ। 'বিমানামচূড়াবা মুম্বো বজ্জো ছায়া'— তেওঁ যুগুতকৈ একো বগলকে নোখাইছিল। চৌথীন মানুহবোৰৰ যৌন হুৰ্গলতা আঞ্জিৰ কথা নহয়। মানামচূ বড়োৰে সেই একে দৰ্শাই হ'ল।

বুঢ়াৰ সাতোটা পুতেক আৰু বোৱাৰীও সাতজনী। মেটমৰা ভৰাল আৰু বজ্জনমৰা সসোৰ। বুঢ়াৰ বুঢ়ী নাই। কেই বছৰ মানৰ আগতে ঢুকা।

বুঢ়াৰ কুৎসিৎ প্ৰৱৰ্ত্তি চাল খালে বৰ বোৱাৰীয়েকৰ ফালে। এদিন বাৰীত শাক তুলি থকা অৱস্থাতে অকলশৰে পাই বুঢ়াই বৰ বোৱাৰীয়েকক বলাংকাৰ কৰিলে। বোৱাৰীয়েকে কান্দি কাটি আছিল যদিও ভয় আৰু লাজতে কথাটো কাকো নকলে।

তেনেদৰেই কোনোজনীক ভাত বান্ধি থাকোঁতে, কোনোজনীক আকৌ চোতাল সাৰি থাকোঁতে কোনোজনীক পানীৰ ঘাটত আৰু কোনোজনীক কেচুৱাক পিয়াহ খুৱাই থাকোঁতে বুঢ়াই জোকালে।

শেহত একেবোৰেই সকলজনীক গাহৰিক আহাৰ

দিবলৈ যাওঁতে এদিন বুঢ়াই ধৰিলে হাতত। তাই লাজ আৰু অপমানতে কান্দি কান্দি পলাই সাৰিলে। মনে মনে কেউজনী জায়েককে মাতি আনি এটা বৃষ্টি পাতিলে এই অপমানবপৰা হাত সাৰিবলৈ, আৰু সেই উদ্দেশ্যেই এদিন বাতিপুৱা কুকুৰাৰ ডাকৰ লগে লগেই মতামাহুৰৰ সাজপাৰ পিন্ধি বুঢ়াৰ মূমলীয়া বোৱাৰীয়েক নিকুক্ষেণ হ'ল।

বুঢ়া আৰু পুতেক কেইজনে বোৱাৰীয়েকক বিচাৰি হায়বান। শেহত নিকুপায় হৈ পলৰীয়া গোসানীক পূজা এভাগ দিয়াৰ মানস কৰিলে। (খাব, মানে পলোৱা আৰু 'আই' মানে গোসানী সেইবাবেই এই উৎসৱৰ নাম খাব, আই বা খাবাই বা খেবাই)। "শঙ্কৰুৰ মাহুৰৰ অন্তৰৰ ভয়ৰ স্পন্দনত" জন্ম হোৱা খেবাই পূজাৰ উৎপত্তিৰ কাহিনী এয়ে।

বুঢ়াই পূজালৈ মাতিলে সেই অক্ষয়ৰ নামতী নাচনী সকলোকে। মূমলীয়া বোৱাৰীয়েকেও নটৰ ছদ্মবেশ লৈ এটা নটৰ সৈতে যোগ দিলেহি খেবাই পূজাত আৰু গান আৰু নাচৰ মাজেদি প্ৰকাশ কৰিলে বুঢ়াৰ সেই শুনাত নিৰিধ নাচনীটোৰে। 'মেগা খানাইয়াও খনচে, ইখান চোব, নয়াও খনচে, চেখলা চিখানয়াও খনচে' ইত্যাদি অৰ্থাৎ শাক তুলোতে এবাৰ, ভাত বান্ধোতে এবাৰ, চোতাল সবোতে এবাৰ ইত্যাদি।

তাৰ পাচৰ কাহিনী সহজ। বুঢ়াৰ সকলো বহুস্ত ওলাই পৰিল। লজ্জিত হ'ল; সমাজ বিত্তমানে প্ৰায়শ্চিত্ত কৰিলে আৰু বোৱাৰীয়েকেও ভেৰাছন এৰি আগৰ মাহুৰজনী হৈ ধৰা দিলে।

এয়ে খেবাই পূজা। বুঢ়াৰ যৌন দৃষ্টিতক সন্তোষ কৰিবলৈ যাওঁতে সৃষ্টি হোৱা এক বিৰাট সমাজ সন্তোষৰ অলস্ত পটভূমি।

তাৰো বহু কালৰ আগতে ঘটা বুলি অনুমানিত হয় মহাপাপৰ প্ৰায়শ্চিত্তৰ আখ্যানটো।

শিৱ আৰু শিৱানীয়ে বাস কৰিছিল অবাখাবত।

অবাখাব এখন অৰণ্যৰ নাম য'ত বড়োসকলৰ বিশ্বাসমতে মাহুৰৰ আদিম গোপ্সিতোৱে বাস কৰিছিল। এই আদিম গোপ্সিৰ পিতাৰ নাম আছিল চিত্ৰাই বা অবাখাই। (চি মানে আদি, খাই মানে বুঢ়া) সেই চিত্ৰাই শিৱ।

শিৱৰ জীয়েকক ওচৰৰে গোপ্সি এটালৈ নিছিল। সিহঁতেও বাস কৰে ওচৰৰে এখন অটবা অৰণ্যত।

এদিন ছপৰীয়া গছৰপৰা নামি আহোতে জোৱায়েকৰ হঠাৎ চকুপৰিল দৈবীয়েকৰ (অৰ্থাৎ শিৱৰ জীয়েক) বগা নিটোল কৰঙৰ ঘূৰিলে। কপালৰ আগলৈ বাগৰি পৰা গাহৰি নোমৰ দৰে ঠৈচা চুলিৰ কোচাটো ধৰি লৈ মতামহৰ দৰে গল-ধনটো দাঙি একেগৰে চাই থাকিল দৈবীয়েকৰ ফালে।

দৈবীয়েকে কহিলে : কি হ'ল ?

তোৰ কৰঙন ঘূৰি ইমান বগা (নঠৈনি ফিন্দা একে গছৰ) ! : সি অৰাক হৈ কলে।

'আদি ফিন্দা মাচে গছৰ, বিমানি ফিন্দা যোচে গছৰ'—মোৰ ক'চ বগা, মোৰ মাৰ যিহে বগা ! : দৈবীয়েকৰ কথাষাৰ শুনি সি হতৰাক হৈ ব'ল। মাহুৰৰ কৰঙন ইয়াবকৈও বগা থাকিব পাৰেনে ? মনে মনে তাৰ লোভ হ'ল শাহুৱেকলৈ। সেয়া পৃথিৱীৰ আদিম মাহুৰজনৰ প্ৰথম পদমূলন। সি বন্ধপৰিকৰ হ'ল—ছিলে বলে কৌশলে তাৰ জীৱন সাৰ্থক কৰিব লাগিব—তাৰ আকাঙ্ক্ষা সি পূৰ্ণ কৰিবই।

দৈবীয়েকক সি একোকে নকলে। মাথোন চিকাৰ কৰিবলৈ যাওঁ বুলি আবেলি ওলাই গল পঁজাৰ পৰা। লগে লগে পশ্চিমপৰীয়া দেৱতাক স্তুতি জনাই থৈ গ'ল—ধুমুহা শিল বৰষুণ আনিবৰ বাবে, মুখ এন্ধাৰ লগাৰ অলপ আগে আগে।

সি চিকাৰলৈ নগল। গ'ল শহুৱেকহঁতৰ তালৈ। শহুৱেক চিত্ৰাই গৈছিল চিকাৰলৈ, ঘৰৰ কুকুৰ ছটা

কালুৱা আৰু ভেলুৱাক লৈ। জোঁৱায়েকে খুব বিপন্ন শোকাৰ্ত যেন দেখুৱাই শাহুৱেকক কলে জীয়েকৰ যোৱা খোৱা টান নৰিয়া বুলি। অন্তিম কালত এঘাৰ মাতৰ বাবে 'মা' 'মা' বুলি হেনো ব্যাকুল হৈ আছে।

মাক ব্যথিত হ'ল। ব্যাকুল হ'ল। যেনে আছে তেনেই দৌৰিবলৈ ধৰিলে অৰণ্যৰ মাজে মাজে। জোঁৱায়েকে অহুসৰণ কৰিলে শাহুৱেকক। বুকু চমু চমাই গৈছে উদ্মনাত। মাজে মাজে পশ্চিম আকাশলৈ চাই বিবক্ত হৈ উঠিছে পশ্চিমপৰীয়া দেৱতাই বৰষুণ অনাৰ প্ৰতিশ্ৰুতি নৰখা দেখি।

গৈ গৈ ছয়ো অটবা অৰণ্য এখনত সোমাল। হঠাৎ পশ্চিম আকাশ ক'লা হৈ অছিল কাউৰী কপীৰ দৰে; আৰু এখোজো আঙুৱাই যোৱা সত্ত্বে নহল সিহঁতৰ। ছৰ্জয় ধুমুহা, শিল বৰষুণ আহত বহু পশুৰ দৰে খেদি আহিল সিহঁতলৈ।

শাহুৱেকৰ মন শঙ্কায়িত হৈ পৰিল। জোঁৱায়েকে ততালিকে ডাল পাত আনি ছটা বাঘমুৱা পঁজা সাজিলে শিলবপৰা বন্ধা পাবলৈ। ছয়ো পঁজাত মূৰ সোমাবলৈ নোপাওতেই আহি পৰিল শিল বৰষুণৰ জাক। এন্ধাৰ ঘনাই আহিল। ধুমুহা

বৰষুণ এবাৰ কোনো লক্ষণ দেখা নগল। ইপিনে জ্বাৰত শাহুৱেক ঠেৰেৰা লাগিল।

শাহুৱেক মূৰ ডাঙি লাহেকৈ কলে : ময়ো তোমাৰ লগলৈ যাওঁ। ইয়াত অকলে মোৰ খুব জ্বাৰ আৰু ভয় লাগিছে।

জোঁৱায়েকৰ উত্তৰলৈ অপেকা নকৰি শাহুৱেক নিজেই দৌৰি গৈ সোমাল জোঁৱায়েকৰ পঁজাত আৰু ওচৰতে কুচি মুচি শুই পৰিল।

ধুমুহাই শাহুৱেকক ককালত মেৰ খাই থকা জন্তুৰ ছাল খন অসংযত কৰি পেলালে। আৰু বিজুলীয়ে পোহৰ কৰি তুলিলে পঁজাৰ মাজত দুপ খাই থকা এন্ধাৰ যিনি। জোঁৱায়েক তাতে পৰিতৃপ্ত নহল।

উত্তেজনাতে সাৱটি ধৰিলে শাহুৱেকক। ছয়ো পাহৰি পেলালে নিজৰ নিজৰ পৰিচয়বোৰ আৰু পাহৰি পেলালে চাৰিওপিনৰ ছৰ্গোগময় পৃথিৱীখনক।

বৰষুণ এৰিলে পাঁচদিনা বাতিপুৱা। চিত্ৰায়ে বিচাৰি বিচাৰি শিৱানীক পালেহি সেই অসংযত অৱস্থাতে, আৰু খঙত শিৱানীক পৰিত্যাগ কৰিলে। অৱশ্যে গোপ্সিৰ অজ্ঞাসকলৰ অহুৰোধক্ৰমে ব্যৱস্থা কৰিলে শিৱানীৰ প্ৰায়শ্চিত্তৰ। সেয়ে বড়োসকলৰ মতে প্ৰথম আৰু প্ৰধান পাপ আৰু তাৰ প্ৰায়শ্চিত্তৰ কাহিনী।



## বঙ্গদেশৰ পুৰণি চিঠি।

সংগ্রহক—শ্ৰীমতিবাম দত্ত

[খনেশ্বৰীদেৱীয়ে বৰ্মদেশৰ পৰা দৰবৰ ৰজা বিজয়নাৰায়ণ দেৱীলৈ চিঠি পত্ৰৰ লেন দেন কৰে। ই ১৩৪ বছৰ আগৰ কথা। মঙ্গলদেই সৰ্বাধাৰীৰ শ্ৰীত্ৰিবিংশতিৰ ভট্টাচাৰ্য্যৰ খবৰ পুৰণি পুথি চাওঁতে এই চিঠি পোৱা হয়। এখেত বিখ্যাত নীতাৰ্থৰ বিজ্ঞ ৰচনৰ। খুব ঘটনাবে বগা এশৰ গুণৰ মূল্যমান পুথি আছে। ৩৮তিকাণ্ড শিষ্যৰ দৰং বাহু বংশাধাৰীৰ পৰা এই চিঠিৰ নকল অনা হৈছে।]

চিঠিৰ নকল

শ্ৰীহৰি

পৰম পুৰুষীয় পূজ্যতম শ্ৰীশ্ৰীমুক্ত অপৰ্হিতা মহাৰাজ খুৰা দেৱতাৰ শ্ৰীচৰণ কমল যুগল মকৰন্দময়।  
পাদপদ্ম মকৰন্দ মধুকৰী শ্ৰীমতী ধনেশ্বৰী আইদেৱে চৰণাবৰিন্দে শত সহস্ৰ কোটিবাৰ দগুৰং প্ৰণাম প্ৰাৰ্থনা এহি যে শ্ৰীশ্ৰীখুৰাদেৱতাৰ আশীৰ্ব্বাদে বেটীৰ কৌশল মঙ্গল ও শ্ৰীশ্ৰীযুবৰাজ দেৱতাৰো মঙ্গল। খুৰাদেৱে তাকে মুক্য কৰি সেই দেশত থকা আমাৰ বংশ পৰিয়াল সমস্তবে কৌশল মঙ্গলৰ অৰ্থে মানব মতে আৰু আমাৰ মতে দান ধৰ্ম কৰি সদা সৰ্ব্বদা শ্ৰীশ্ৰীঈশ্বৰৰ স্থানে প্ৰাৰ্থনা কৰিতেছি।

পূৰ্বে খুৰাদেৱতাই বেটীক সালঙ্কতা কৰি মান ৰজালৈ ললে, পাছে মান দেশ পালত শ্ৰীশ্ৰীমান ৰজাই লগত থৈ প্ৰতিপাল কৰিবলৈ বৰবৃন্দন এটাৰ হাতত “জী বুলি প্ৰতিপাল কৰিবি নি” শোৱাই দি ভালমতে ৰজাৰ চাঙ্গত কুৱৰীৰ মান মৰ্যাদা দি ৰাখিছিল। পাছে উক্ত মহাৰাজৰ ছয়ভক্ত হবমতেও কনিষ্ঠ ভ্ৰাতা ৰজা হৈয়াতেহে একদেশ দি বিশিষ্ট মতে ৰাখি আছিল। পৰ আসাম দেশ হৈতে শ্ৰীশ্ৰীযুবৰাজ ৰাজা এইদেশে আইসাতে মানবজাই বেটীক সেই যুবৰাজকে দিলে। সেই ৰাজ্যৰ দিনাধৰি অৰূপ পৰ্য্যন্ত মলু নামে একদেশ খাবৰ কাৰণ পাই আছ। ও

যুবৰাজে মান ৰাজ্যৰ পো-ভাইব মৰ্যাদা, বেটীয়ে ৰাজ্যৰ কুৱৰী ও ছহিতীৰ মৰ্যাদা পাই আছ। ও যুবৰাজে সোণৰ ছত্ৰ ৪ মান, বেটীয়ে ২ মান মাৰি লৈ পাইছ। যুবৰাজ দেৱতা সনে গৃহবাস কৰা প্ৰায় ছই বৎসৰ হৈ আছে। পূৰ্বে আপুনদেশ হৈতে আইসা অবধি অৰূপ পৰ্য্যন্ত শ্ৰীশ্ৰীখুৰাদেৱতাৰ আশীৰ্ব্বাদে কিছু হুংখ পোৱা নাই। বেটী বন্দীও বাৰ লৈ পাইছ ও মাতৃ খুৰা দেৱতাকে প্ৰমুখ্যে বংশ পৰিয়ালৰ অৰ্থেও, বেটীৰ আপনাৰ অৰ্থে মানব ও আপুনাৰ স্বজাতি মতে দানধৰ্ম কৰিবলৈ পাইছ আৰু কৰিছ। আৰু বেটীক পূৰ্বে খুৰা দেৱতাই মানলৈ দি পঠালে, দেৱতা সকলৰ কাৰ্য্যত হে বেটীয়ে কাণে হুস্তনা চকুৱে নেদেখা ঠাই মান দেশত আছ। আৰু দেৱতা সকলৰ কোনো কথা ভালমন্দ ওলালেও বেটীয়ে গা পাতি ধৰে। দেৱতা সকলৰ দেশৰ ৰাজ্য ৰক্ষাৰ কাৰণেহে বেটীয়ে আহি এই মানদেশ পালেহি, বৰ বেটীৰ মুখলৈ চাই উপৰি মহাৰাজা সকলৰ মুখলৈ চাই বেটীৰ ভগিনীৰ পুত্ৰ ভাগিনটী যে আছে তাৰ মাকো মৰিল; দেৱতা সকল প্ৰতিপাল নকৰিলে প্ৰতিপাল কৰোঁতা অন্য কেহো নাই কাৰণে লিগিবা কৰি দেৱতাৰ লগতে ৰাখি ছৱালী বৃথি দি পাতি প্ৰতিপাল কৰিব।

ভূত প্ৰেত আৰু অন্ধ বিশ্বাস

২১

বেটীয়ে আৰু হস্তে দেৱতাৰ চৰণত বন্দী বুলি সমৰ্পণ কৰি দিলে। আৰু শ্ৰীশ্ৰীপুঠাও দেৱতা ও পিতৃদেৱতা ও মাতৃদেৱতাৰ স্বৰ্গী হোৱা বছৰ মাহ তিথি সকলোধিনি বেটীয়ে জনা কৰি লিখি দি পঠাব আৰু দেৱতাই যে বেটীলৈ পূৰ্বে ৰূপ ১০০০ হাজাৰ দিছিল ও সোণ ৪০ চল্লিচ দি পঠাইছিল সেইখিনি পালে। কিন্তু পাছৰ যে ৰূপ ১০০০ দিছিল ও সোণ ৪০ চল্লিচ দিছিল সেইখিনি নেপালে। কাৰ হাতত দিছিলো নাম লিখি পঠাব। আৰু পাছত যে পত্ৰ দিছিলো সেই পত্ৰ পালে। ও যুবৰাজদেৱলৈ দিয়াও

বেটীলৈ দিয়া কাপোৰ সকলোধিনি পত্ৰ দিয়া মতে পালে। আৰু আমাৰ বংশৰ শ্ৰীবৃদ্ধ বাম গোহাঁইক দেৱতা সকলৰ ব্ৰাতা লবলৈ পঠাই দিছ; সেই

গোহাঁইক বংশ হেন জানি হৰি পুচি খুৰাই ধুৱাই মৰম বেথা কৰি তাৰ হাততে আমাৰ বংশ পৰিয়াল কোন কোন আছে কোন কোন মৰিল সকলোধিনি লিখি পঠাব। আৰু দেৱতাৰ পত্ৰ-চিত্ৰ পাটসাকো, জ্বোৰণীয়া চুৰিয়া এখন সেৱা কৰি ভেটী পঠাইছ। বৃহ বাম গোহাঁইৰ হাতে বুলি লৰা। আমাৰ কৌশল মঙ্গল দেৱতাসকলৰ কৌশল মঙ্গল ব্ৰাতা লিখি পঠাব। অধিক কি প্ৰাৰ্থনা কৰিম। ইতি ১৭৪৭ শক মাঘ মাসে প্ৰতিপাদ তিথৌ।

পুনঃ—দেৱতাৰ পুত্ৰ বেটীৰ ভাই শ্ৰীগোহাঁইদেৱৰ প্ৰতি ৭ খন ডালিমা বাখৰৰ আগুঠি দি পঠাইছ। আৰু বৰজন্য আইদেৱক প্ৰতি পাতা ১৭ তানে গলপাতা এটা এশৰ দি পঠাইছ—বুলি লৰা।

## ভূত প্ৰেত আৰু অন্ধ বিশ্বাস

শ্ৰীহৰেন্দ্ৰ দেৱ গোস্বামী

অসমীয়া মন্ত্ৰ সাহিত্যবোৰৰ মাজত লোক বিশ্বাসৰ বহল বৃদ্ধি এখন লুকাই আছে। এই মন্ত্ৰতত্ত্ব বোৰৰ মাজতো যে সাহিত্য সম্ভাৰ কিবা থাকিব পাৰে, তাক পোন প্ৰথমতে আনন্দৰাম ঢেকিয়াল ফুকনেই আঙুলিয়াই দিয়ে আৰু অসমীয়া পুথিৰ তালিকা প্ৰস্তুত কৰোঁতে মন্ত্ৰ পুথিবোৰো লেখ লয়। পণ্ডিত হেমচন্দ্ৰ গোস্বামীয়ে অসমীয়া সাহিত্যৰ বিৱৰণমূলক তালিকাত মন্ত্ৰ পুথিবোৰো উল্লেখ কৰিছে। বেঙ্গলৰ ৰাজমোহাৰ ভূত প্ৰেতৰ বিৱৰণ মূলক ‘Assamese Demonology’ বা অসমীয়া ভূত-প্ৰেত বিষয়ক পুথিখন অসমীয়া লৌকিক বিশ্বাসৰ এটি “মাইলবৰ্গট” বুলিব পাৰি। কালিবাম মেধি ডাঙৰীয়াৰ ‘ব্যাকৰণ

আৰু ভাষাতত্ত্ব” মন্ত্ৰ সাহিত্যৰ উল্লেখহে আছে, আলোচনা নাই, সাহিত্যিক ডিবেঞ্চৰ নেগণৰ সাহিত্যৰ বৃদ্ধিত এই বিষয়ে আলোচনা অলপ কৰিলেও জন বিশ্বাসৰ ইঙ্গিত আনি নেপাওঁ। ডঃ বিবিকি কুমাৰ বৰুৱাই “অসমীয়া কথা সাহিত্য”ত মন্ত্ৰ বোৰকো অসমীয়া গল্পৰ নিৰ্দেশ স্বৰূপে ডাঙি ধৰি লৌকিক বিশ্বাস আৰু থলুৱা উপদেৱতা আদিৰ বিষয়ে আলোচনা এটি তৰি গৈছে আৰু এইবোৰ একেলগে ধুপাই প্ৰকাশ কৰিলে অসমীয়া লোক সাহিত্যৰ ডাঙৰ অস্তাৰ এটি পুৰণ হব বুলিছে। এই বিষয়ে আকিলৈকে অৱশ্যে আমি জনাত বিস্তৃত চৰ্চা আলোচনা আদি হোৱা নাই।

ভূত প্রেত বোঝা আকৃতি, গঠন আদি আৰু সেই বিলাকৰ লগত জড়িত ফকৰা-যোজনা আৰু লোক বিশ্বাসৰ বিষয়ে এটি আলোচনা আগবঢ়াবলৈকে এই প্ৰসঙ্গৰ অৱতাৰণা কৰা হৈছে।

অসমীয়া জন বিশ্বাসৰ লগত জৰিত অপদেৱতা সমূহৰ ভিতৰত ভূত, প্ৰেত, বাক, বীৰা, খেতৰ, খেতৰী, কৰক, যম, দস্ত, পিশাচ, দলুৱা, গুঠলৈ, ডাইনী, নগাদেও, চামোন আদি আৰু উপদেৱতাৰ ভিতৰত ব্ৰহ্মদেতা, বৃঢ়া ডাঙৰীয়া আদিৰ নাম পোৱা যায়। সেইবিলাকৰ আহাৰ বাসস্থান আদিৰ ধাৰণা এটিও লোক পৰম্পৰাই চলি আহিছে।

সাধাৰণতে বাকবোৰ পানীৰ কাষত থাকে বুলি বিশ্বাস আৰু মাছ-বেঙে ভেকুলী আদিয়েই বোলে ইহঁতৰ খাণ্ড। ইহঁতৰ বোলে একো একোটা জ্বোলোডা থাকে। মাহুহৰ নিম্ন বেয়া হলে ইহঁতে ফুলুলাই মাছ মাৰিবলৈ বুলি মাতি নি বধ কৰিবগৈ পাবে। যাক বধ কৰে, সেই মাহুহজনৰ ৰূপ লৈ কেতিয়াবা কোনোবা গৃহস্থৰ ঘৰতো গৈ ইহঁত থাকিব পাৰে বুলি লোক বিশ্বাস এটি আছে আৰু অসমীয়া ভাষাত এই বিষয়ে একাধিক সাধু কথাও আছে। ইহঁতৰ মূৰত চুলি ছই এডালহে থাকে বোলে। “বাকৰ ল’ৰা” বুলি ইতিকি কৰা মাহুহো ছই এজন ক’বাত ওলাব। বাকৰ ভিতৰত আকৌ ‘গো-বাক’ নামৰ এবিধ আছে আৰু ইহঁতে গৰু মহ বধ কৰি ফুৰে বুলি কথিত। “খলত থল বজা পোতা গুধুৰীত বাকেই বজা” আদি একাধিক খণ্ডবাক্য বাকলৈ অসমীয়া ভাষাত বচিত হৈছে।

কৰু বা কৰক নামৰ বিধৰ বোলে মূৰ নাই আৰু ইহঁতৰ ডিম্বিয়েদিয়েই মূৰ আছে। ইহঁতৰ বুকুত এটা মাত্ৰ চকু থাকে। মাহুহ পালে ইহঁতে গোটে গোটে গিলিব পাৰে। অটবা অৰণ্যৰ মাজৰ ডাঙৰ গছত সিহঁত থাকে বুলি বিশ্বাস। সচৰাচৰ শকত আৰু

চাপৰ মাহুহকো মাহুহে কৰু বা কৰক বুলি বিজ্ঞপ্ত কৰে।

যম, যধিনী, ডাইনী, খেতৰ খেতৰী আদি চুটি চাপৰ। যধিনীবোৰে পথৰা চিৰবা আঁক বাক চাপোৰ পিন্ধি কুটকুৰা চুলি মেলা “ফুটকাৰ তলত টুক টুক চাপৰি বজাই” নাচে। ডাঙৰ মাহুহ দেখিলে ইহঁতে ভয় খাই আঁতৰে যদিও সৰু ল’ৰা ছোৱালী দেখিলে অনিষ্ট কৰিব পাৰে বুলি গাঁৱীয়া মাহুহে আঞ্জিও বিশ্বাস কৰে। যধিনীবোৰতকৈ যমবোৰ খোদ আৰু এলেছৱা আৰু খাণ্ড সামগ্ৰী যেনে পোক, পৰুৱা মৰাশ আদি যধিনীবোৰেই যোগাৰ কৰি আনি যম-বোৰক খুৱাব লাগে। লেতেৰা তিবোতাক যধিনী বুলি আঞ্জিও উপলুতা কৰা হয়। ধনগুঠল বা গুঠল বোঝৰ দৰে বোঝে বোলে ধন বৰীয়া হৈ থাকে আৰু ৰূপন মাহুহক যম বুলি জ্বোকাৱাও হয়। এলেছৱা, কামবন নৰকাঠক সৰহকৈ খাবলৈ বিচৰা মাহুহক অসমীয়াই “খোৱাৰ যম” বুলি ঠাট্টা কৰে। খণ্ডল মাইকী মাহুহক ডাইনী বোলা ৰীতি অসমীয়া সমাজত আঞ্জিও প্ৰচলিত।

দ’ত দানৱ আদি ওখ আৰু হটুটা, সিহঁতৰ দীঘল দীঘল দাঁত আছে বুলি কথিত। দ’তবোৰে এডাম হ’ল ব্ৰহ্মদেতা। সিহঁতক তল্ল-মল্লয়ো সহজে টলাব নোৱাৰে।

পিশাচ, ভূত প্ৰেত আদি শ্মশানত, পিতৃনিত বা ডাঠ হাবিৰ ডাঙৰ গছত বাস কৰে। পিশাচবোৰে মৰিশালীৰ এডাৰ খাই হেনো কীয়াই থাকে। ইহঁত থকা ঠাইৰ আশে পাশে শৌচ প্ৰসাৰ আদি কৰিলে বা আন বৰকমে জগৰ লগালে ইহঁতে মাহুহক নানা লাঠি খটি কৰিব পাৰে। মাহুহে স্থিৰতা হেৰুৱায় আৰু পাগলৰ দৰে আচৰিত কাৰ্য্য আদি কৰে। কাবোৰাৰ ওপৰত খণ্ড উঠিলে “পিশাচটো কটা” বুলি খৰা ডাবি একোটা সিয়াটো অসমীয়া যেনেকৈ পুৰণি

কলীয়া ৰীতি, সেইদৰে “ভূতৰ ওপৰতে দানহ” অসমীয়াৰ পৰিচিত পটভূম।

গুঠল, ধনগুঠল আদিয়ে মৰা মাহুহৰ সম্পত্তি আদিৰ মোহত পোতা ধনৰ বৰীয়া হৈ থাকে। বন্ধ পিতৃনি, জলাশয় আদি বেয়া গেছ উৎপন্ন হৈ যি আধামুৰি ভুইৰ সৃষ্টি হয়, তাকেই ধনগুঠল বুলি অসমীয়া মাহুহে বিশ্বাস কৰে। গুঠল বোঝে কেতিয়াবা চপৰা আদিও দলিয়ায়। ৰূপন মাহুহকেই সচৰাচৰ ধনগুঠল বুলি আখ্যা লাভ হয়।

দলুৱাবোৰৰ ঘৰ বাসস্থান বীহগছত। শকত শকত বীহবোৰ ঠনৰ ঠনৰ ভাঙি আৰু চপৰা, হাড় আদি দলিয়াই ইহঁতে মাহুহক ভয় খুৱাব পাৰে। চপৰা দলিয়াই ঘৰা মাহুহকো দলুৱা বোলা হয়।

বীৰা মাহুহে পোহে। ইহঁতক মাহুহৰ দৰেই খাবলৈ দিব লাগে। গৃহস্থক সন্তুষ্ট কৰিবলৈ চাকবন যি কাম, পোহনীয়া বীৰাবোৰাৰো হেনো তেনেকুৱাই কাম। ইহঁতে মাহুহৰ বধ মানে আৰু যি কাম কৰিবলৈ দিয়া হয় তাকে কৰে। কৰ্ম যোনিৰী, কৰ্ম পিশাচ আদি ইহঁতৰে এটা শ্ৰেণী। গৃহস্থৰ কানত ফুটকুটাই মেই সেই কথা ইহঁতে কৈ দিব পাৰে।

নগাদেওবোৰ নগা মাহুহে পূজা পাতল কৰা ঠাইত উৎপন্ন হয় বুলি কথিত, ইহঁতে বৰ বেগাই এটাইৰ পৰা আন এটাইলৈ যাব পাৰে আৰু যাওঁতে বোলে থকু থকু শব্দ কৰে।

চামোন নামৰ আৰু এবিধ অপদেৱতা আছে, ইহঁতে গাঠ পাতি বাস কৰে বোলে আৰু প্ৰকৃতিও বৰ নিৰ্দ্ধ। চামোনৰ কৰলত পৰা মাহুহে মুখেৰে মাতিব নোৱাৰা হয় বুলি জন বিশ্বাস আছে বাবেই মুখেৰে মাতিব নোৱাৰ—“চামোনে পালে নেকি” আদি ফকৰাবো সৃষ্টি হৈছে।

এই কেইবিধ অপদেৱতাৰ বাহিৰেও কিছুমান উপদেৱতা যেনে—গন্ধৰ্ব্ব, কিৰৱ, বিভ্ৰাণ, বৃঢ়া

ডাঙৰীয়া আৰু পৰী আদিৰ অস্তিত্বও অসমীয়া জন বিশ্বাসে স্বীকাৰ কৰি লৈছে। বৃঢ়া ডাঙৰীয়াবোৰে সচৰাচৰ নামঘৰত নাম স্তৱি থাকে বোলে। ওখ, হটুটা আৰু মূৰত মথুৰা পাগ মাৰি এওঁলোকে ফুৰে বুলি কথিত আছে।

এই অপদেৱতা আৰু উপদেৱতা বোঝৰ কবলৰ পৰা বন্ধা পাবলৈ তল মন্থৰ দেশ অসমত, নানা ঠেংধ, মল্ল আদি উদ্ভাৱনো হৈছে। কিছুমান মল্লত চহা কল্পনামে ব্ৰহ্মা, বিষ্ণু আদি সৃষ্টিৰ নিয়ন্ত্ৰা দেৱতাকো বৃট কোব লৈ পদলী চিকুনাই থকা অৱস্থাত সজোৱা হৈছে। ভূত, প্ৰেত আদিৰ পৰা বন্ধা পাবলৈ যেনে এটি মল্লত ব্ৰহ্মা, বিষ্ণু, মহেশ্বৰৰ কল্পনা আমোদ-জনক—

“ব্ৰহ্মাৰ কোব কলনী বিষ্ণু চাচে বাট।

ভূত প্ৰেত জীয়া জন্তু অস্তৱি থাক।

মহাদেৱে হাটে চাচে বাট।

সকলো অস্তৱি থাক।—এই কেই ফাকি গাই ৰাতি ফুৰি ফুৰিলেও ভূত প্ৰেত কোনোৱে বোলে অনিষ্ট কৰিব নোৱাৰে। আন এটি তেনেকুৱা মল্লত আৰবী, ফাটা আদি শব্দৰ প্ৰচুৰ প্ৰয়োগ কৰা কবিত্ব-লগীয়া:—

“সেৱো আহিতন, কুচৰি বন্ধন, কোবাণ বাহিৰে

ভিত্তে হক চোৱাহান।

লোহা কি ঘৰ, তামৰকা কেৱাৰ, চামনেকা চৰি,

পয়গম্বৰ কা বাবী।

আমাৰ শবীৰে দিনৰ চাৰি প্ৰহৰ, ৰাতিৰ চাৰি

প্ৰহৰ কিছু নাহি দেখি।

খালি ৰাহাকে হলকা ইলাহা, ইলাহাছা, মহম্মদেৰ  
বৃহ্মালাহা।—”

—প্ৰচুৰ বিদেশী শব্দ প্ৰয়োগ কৰা হইছে যদিও

এই বাক্যৰীতিয়ে আৰু শৰমলালাই অসমীয়া বৈশিষ্ট্য হেৰুৱাই পেলাৱা নাই আৰু মুছলমানৰ অসম



আগমনৰ আগে পাছেই ই বচিত বুলি বিবাসো হয়।

এই মন্থবোৰৰ বাহিৰেও কৃত শ্ৰেত আদিৰ পৰা বলা পাৰলৈ ব্যৱহাৰ কৰা ঠাণ্ডাবোৰো বেচ বহু-জনক আকৃতাৰ্ণ্যপূৰ্ণ। বগা সৰিয়হ, নহক, জলকীয়া, ছই, দা-কটাৰী আদি অল্প লৈ ফুলিলে কৃত গুচৰ চাপিব নোৱাৰে বোলে। তলপৰি কৃতত ধৰা মন্থহক জিকাৰ জীম পুৰি নাকেৰে উজাবলৈ দিয়া হয় আকৃতে কৰিলে কৃত পলায় বুলি কথিত। কৃত অধিবলৈ বেজ বহলগনিলে কোবাই জাৰে আকৃ কৃতত এৰা দিলে চিন একোটা থৈ যাবলৈ বেজ নিৰ্দেশ দিয়ে। ডাঙৰ গছৰ ডাল একোটা ভাঙি বা আন অপ্ৰাকৃত ঘটনা একোটা ঘটাই কৃত আঁতৰে বুলি অসমীয়া গাৱলীয়া মন্থহে আজিও বিশ্বাস কৰে।

কৃত শ্ৰেত আদিৰ বিশ্বাস কম বেছি পৰিমাণে পৃথিবীৰ সকলো দেশতে আকৃ আঞ্জিৰ স্পৃষ্টনিক যুগতো কৃতৰ অস্তিত্ব অস্বীকৃত হোৱা নাই। অতুপ আত্ম-বোৰেই কৃত শ্ৰেত হৈ দুৰি ফুৰে বুলি মন্থহে আজিও বিশ্বাস কৰে। মন্থহৰ মনৰ আত্মৰ কেতালিত উৎপন্ন কৰাৰ্থে নেকি, কৃত শ্ৰেতবোৰৰ বৰণ ক'লা আকৃ ইহঁতে ক'লা মেৰুকা, ক'লা কাউৰী আদিৰ ৰূপ লবও পাৰে বুলি মন্থহৰ ধাৰণা। কৃতৰ গল্প লিখিবলৈ কৃত গল্পো ডাক বঙলা বিচাৰি ফুৰা এজন মন্থহ এৰাৰ লগ পাইছিল। আকৃ তেওঁ গল্প এটাও কৈছিল এনেদৰে "চাহাব এজনে ডিমাৰ টেবুলত বহি আহাৰ খাই থাকোঁতে দৈন্যিকৰ লগত কাৰ্জিয়া লাগে আকৃ কাটা চামুচেৰ দৈন্যিকৰ ভিত্তিত খুচি দিয়াত দৈন্যিকৰ খিতাতে মুক্তা হয়। সেই ডাক বঙলাটোত আজিকালিও মন্থহ বাতি কাটা চামুচৰ ধুনধান শক আকৃ মাইকী মন্থহৰ আৰ্শ্বৰ শুনা যায় বোলে।"

এইটো সঁচা মিছা আমি নেজানো। কথা শুকচৰিত পুথিত এজন মন্থহৰ উপৰি পুৰুষকল কৃত শ্ৰেত হৈ থাকি কাউৰীৰ ৰূপ লৈ শ্ৰাদ্ধৰ কল, গাখীৰ আদি খোৱাৰ এটি বৰ্ণনা আছে। আকৃ এটি ঘটনা এই-খিনিতে উল্লেখ্যালে বোধ হয় অপ্ৰাসঙ্গিক নহব। গাৱলীয়া মন্থহ এজন মৰাৰ এঘৰখননা পাছত বছৰেকীয়া শ্ৰাদ্ধ পাতি পুতেক দৈন্যিককে এটি নিছিল আকৃ সৰল বিশ্বাসৰ হোজা দৈন্যিককে, সেই পিণ্ডোনে কোনো কোনোকৈ গ্ৰহণ কৰে চাই আছিল। কৰবাৰ পৰা এটা চোৰা কাউৰী উৰি আহি পিণ্ডৰ গুচৰতে পৰি-লহি। চোৰা কাউৰীবোৰে কেতিয়াবা আচৰিত আচৰিত মাত মাতো। বৃতীৰ পুতেক দি খোৱা পিণ্ডটোৰ গাখীৰ খাবলৈ পাই কাউৰীটোৱে "বোলাকা—বোলাকা—টোকা" এনে ধৰণৰ এটা অতুত মাত মাতিলে। গুচৰত বৈ থকা পুৰোহিতে কাউৰীৰ সেই মাতৰ টোকা ভাঙ কৰিলে এনেদৰে—"বোলামাক বোলামাক টোকা" অৰ্থাৎ টোকা গাখীৰ দিছে বুলি কৈছে। কোনো বস্ত্ৰলা লৰাটিৰ নাম বোলা। সৰল বিশ্বাসৰ হোজা বৃতীয়ে আঠু লৈ তৎক্ষণাত উত্তৰ দিলে—"টোকা হবতো। আজি চাৰি পাচ দিনৰ আগৰ টো। আপুনি কালিলে আজিহাৰ মই ভাল গাখীৰ দিম।" বৃতীয়ে কাউৰীক সেৱা কৰিবলৈ ধৰোঁতেই কাউৰীটোৱে তাক কিবা অনিষ্ট কৰিব বুলি ভাবি উৰা মাৰিলে।

অসমৰ জন বিশ্বাসৰ লগত জড়িত কৃত শ্ৰেত আদিৰ বিষয়ে বিস্তৃত আলোচনা হলে অসমীয়া লোক বিশ্বাসৰ বহল বৃষ্ণক এখন হবওঁ। মন্থ পুথিবোৰৰ মাজত সোমাই থকা এই অপসৱতীবোৰৰ বিষয়ে চৰ্চা কৰিলে নানা আমোদজনক কথা উল্কাটন হব বুলি আমাৰ বিশ্বাস।

## প্ৰাচীন কামৰূপৰ লৌকিক উৎসৱ

শ্ৰীহৰিদেৱ শৰ্মাচাৰ্য্য, এম. এ.

বিয়াত আকৃমিক তৰ্ক-প্ৰতিযোগিতা :-

প্ৰাচীন কামৰূপৰ বিহাৰ উৎসৱত বহুতো লৌকিক প্ৰথা অৱলম্বন কৰা দেখা যায়; তাৰে ভিতৰৰ এটা হল আকৃমিক তৰ্ক-প্ৰতিযোগিতা। বিয়াৰ দিনা নিশা কইনাৰ দৰত এই প্ৰতিযোগিতা চলে। বৰ-যাত্ৰী আহি কইনা দৰত নিৰ্দিষ্ট ঠাইত আসন গ্ৰহণ কৰে। উভয় পক্ষৰ সমজুৱাসকল সাধাৰণতে দুভাগ হৈ বহে; উভয় পক্ষতে মন্থত টোলৰ ছাত্ৰসকলৰ বাবে আসন আকৃ অনাৰ্থনাবোৰ বিশেষ বন্দৱস্ত ৰখা হয়। বৰ আহি পোৱাৰ পাছত গায়ন-বায়নৰ নৃত্য-গীত তিব্বাতাসকলৰ মঙ্গল-উকলি আকৃ উপস্থিত জনতাৰ উল্লসিত-মুহূৰিৰ কিছু উপশম হলেই যেই কোনো পক্ষৰ পৰা টোলৰ ছাত্ৰ এজন থিয় হৈ প্ৰতিপক্ষৰ ছাত্ৰসকলক তৰ্ক-প্ৰতিযোগিতাত যোগ দিবৰ বাবে এইদৰে আহ্বান জনায়—“এতস্তাং বিৱাহ-মণ্ডলকায়্য য়ে য়ে ছাত্ৰাঃ সন্তি মদীয়-প্ৰশ্নোত্তৰবান্দে অণং ৱৰ্ঠন্তে চেং তৰ্হি তুৰ্ণেনৈৱ উচাতাম্” প্ৰতিপক্ষৰ পৰা সমতৃষ্ণক উত্তৰ পালেই আহ্বানকৰ্তাই বিতৰ্ক-মূলক বিষয় এটা উত্থাপন কৰি বিচাৰৰ বাবে আগ বঢ়ায়। সাধাৰণতে জ্যোতিষ, ব্যাকৰণ, মীমাংসা আদি থিবোৰ বিষয় টোলত অধ্যয়ন আকৃ অধ্যাপন কৰা হয় সেইবোৰ বিষয়ে গথুৰ অথচ শিক্ষণীয় যেই কোনো প্ৰশ্ন উত্থাপন কৰা হয়। ছই-চাৰি মিনিটৰ ভিতৰতে প্ৰতিপক্ষৰ কোনোবা নহয় কোনোবা এজনে থিয় হৈ প্ৰশ্নোত্তৰবান্দে পাতনি মেলে। লগে লগে ইজনৰ পাছত সিজনকৈ কেতিয়াবা বহুতো প্ৰতিযোগীয়ে

আলোচনাত অংশ গ্ৰহণ কৰে; ক্ৰমাগত আলোচনাৰ শুকত আকৃ পৰিসৰ বাঢ়ি যায়। বিষয় যিমানেই জটিল হয় আলোচনা সিমানেই বদাল, আকৃমীয় আকৃ ব্যাপক হৈ পৰে।

“প্ৰজায়ে জ্বিল হাট বাট ঘাট মানে।

নানাৰি বস মিলি আছে ধানে ধানে ॥”

সঁচাকৈয়ে প্ৰাচীন কামৰূপৰ বিয়াত প্ৰজ্ঞানন্দই যি নানাৰিৰ বসৰ সমল পাইছিল তাৰ ভিতৰত সাহিত্যবাসো বাদ পৰা নাছিল। সাধাৰণ বিষয়-বোৰৰ সিদ্ধান্ত সোণকালেই হৈ যায়; তেতিয়া একাধিক বিষয়ৰ আলোচনাও হয়। কিন্তু শুক আকৃ জটিল বিষয়বোৰ কেতিয়াবা একে নিশাতেই শেষ হৈ গুঠাত পৰেগৈ। তেতিয়া তাক পৰৱৰ্তী অধিবেশনেলৈ স্থগিত কৰা হয়। পিছৰ যেই কোনো বিয়া-উৎসৱত এইদৰে নিমজ্বিত হৈ গৈ ছাত্ৰসকলে আলোচনা কৰেগৈ। সুসিদ্ধান্তত উপনীত নহলে কেতিয়াবা একো একোটা বিষয়কে তিনি-চাৰিটা বৈঠকত আলোচনা কৰিব লগীয়া হয়গৈ। প্ৰতিযোগী ছাত্ৰসকলে ইতিমধ্যে সময় আকৃ সুবিধা পাই পাছত আলোচনালৈ ভালদৰে সাজ হৈ পৰে। কোনো কোনো সময়ত দুটা-এটা জটিল বিষয় ছাত্ৰ-সসদত কোনোমতেই মীমাংসা হৈ গুঠাত পৰেগৈ। তেতিয়া সকলোকে সমত্ৰিকমে তেওঁলোকে ছাত্ৰসমাজৰ বাহিৰৰ অইন এজন যোগা ব্যক্তিক মধ্যস্থ ৰূপে নিয়োগ কৰে। মধ্যস্থ ব্যক্তিৰ সিদ্ধান্তক দুয়ো পক্ষই মানি লবলৈ বাধ্য হব লাগে।

এই আকৃমিক তৰ্ক-প্ৰতিযোগিতা আদিৰ পৰা

অন্তর্লোক সংস্কৃত ভাষাতে চলোৱা হয়। অল্প দিনৰ অভ্যাসতে আৰু অল্প প্ৰয়াসতে টোলৰ ছাত্ৰসকলে সংস্কৃত ভাষাত কথা কব পৰা হৈছিল। এইটো এটা লক্ষ্য কবিত্ব লগীয়া বিষয় যে ব্যাকবণ আৰু অগ্ৰাছা শাস্ত্ৰত বিশেষ জ্ঞান লাভ নকৰাৰ্থেই টোলৰ ছাত্ৰসকলে সংস্কৃত ভাষাত মাতৃ-ভাষাৰ দৰে সলসলীয়াই ক'ব পাৰিছিল। এই তৰ্ক-প্ৰতিযোগিতাত তেওঁলোকৰ কোনো পুথি-পাঠি চাই বা লিখিত টোকা চাই যোগ দিবলৈ দিয়া নহয়। ছাত্ৰসকলৰ প্ৰত্যুপাৰ্জনমতি, বাদানুবাদশক্তি আৰু স্মৃতিশক্তি পৰীক্ষাৰ বাবে এটা উদ্ভূত পদ্ধতি আছিল। মিসকল ছাত্ৰই প্ৰতিযোগিতাৰ পটীতা দেখুৱাই সদয়ে জিকিছিল তেওঁলোকক সমাজে কেতিয়াবা তৰ্ক বাগীন্দা, তৰ্কশাস্ত্ৰী আদি উপাধিৰেও ভূষিত কৰিছিল বুলি শুনা যায়। কোনো কোনো ছাত্ৰই বিষয় বিশেষ অধ্যয়নৰ বাবে আৰু উপাধি-বিশেষ লাভৰ বাবে কালী, নৱম্বীৰ আদি ঠাইলৈ গৈছিল যদিও বহুতে ইয়াত থাকিয়েই উপাধি লাভ কৰিছিল। এই প্ৰসঙ্গত 'কন্দলী' উপাধিটোলে আমি আঙুলিয়াই দিওঁ। অসমত 'কন্দলী' উপাধিযুক্ত কেবাটাও নাম পোৱা যায়—“তৰ্কত ললিতা নাম অনন্ত কন্দলী” শব্দ টোলে চাই ই অইন ঠাইৰ পৰা অহা উপাধি নহয় যেন লাগে আৰু লৌকিক বুলি মনে খবে, যদিহে ই নামৰ আশ নহৈ উপাধিহে হয়। প্ৰাচীন ভাৰতত নানা উপায়েৰে বাহুল্য, বৃদ্ধিৰল দেখুৱাই প্ৰাণীয়ে বজা-মহাৰজা সকলৰ বয়সৰ সভাত কড়া লাভ কৰাৰ বহুতে উদাহৰণ আছে। কেৱল সেয়ে নহয়, তৰ্ক-প্ৰতিযোগিতাত পাৰ্গতালি দেখুৱায়ে এনে যশ-গৌৰৱ লাভ কৰাৰ উদাহৰণো বিৰল নহয়। মূলকবি কাপিলসো বিশ্বাসৰতীক পত্নীৰূপে লাভ কৰাৰ প্ৰত্যুপাৰ্জনমতি তৰ্ক-প্ৰতিযোগিতা এটাইহে আছিল মূল ভিত্তি। হনুৱৰ অতীতৰ এনে এটা আশ্চৰ্যমূলক প্ৰথাই বিস্তৃতি

লাভ কৰি কিঞ্চিৎ হুকীয়া ৰূপ লৈ প্ৰাচীন কামৰূপৰ বিবাহ-উৎসৱৰ লৌকিক অঙ্গ-স্বৰূপে খতি লবহি পাবো বুলি ভাবিব যথেষ্ট হেতু ওলায়।

বঁহিবিয়া: আৰু প্ৰায় দুশমান বছৰৰ আগৰ কথা। হেনা শেষ ওজা নামেৰে এজন মুছলমান ওজা (চিকিৎসক) গোৱালপাৰাৰ পৰা নলবাৰীৰ পিনে আহে, আৰু নলবাৰীৰ উত্তৰ পিনে চামতা নামৰ ঠাইত বসতি কৰিবলৈ লয়। তেওঁ শম্ব জাৰি সৰ্প-দংশন চিকিৎসা কৰিব পাৰিছিল বুলি প্ৰবাদ আছে। কাৰবাক সাপে পুটীৱালে তেওঁৰ ওচৰলৈ যদি চিকিৎসাৰ বাবে যোৱা হয় তেওঁ প্ৰথমতে ছটা শম্ব আনি মন্ত্ৰমতি জাৰিবলৈ ধৰে। মন্ত্ৰবলত শম্ব ছটা শক্তিশালী আৰু গতিশীল হৈ পৰে। তেতিয়া ছয়োটাকে তেওঁ হাতৰ মুঠিৰ পৰা এৰি দিয়ে; ছয়োটো শম্ব একেলগে কোবাল গতিৰে যাব খবে আৰু য'তে কি দেখাকক সেই খুটিওৱা সাপটোক বিচাৰি উলিয়ায়। ছয়োটাই ধৰি সেই সাপক মুচৰি-সামৰি মাৰি ওজাৰ সমুখত পেলাই দিয়েহি; লগে লগে যাক পুটীয়াইছিল সেই মাহুহজনৰ বিষ আপোনা-আপুনি নামি আহে আৰু তেওঁ আৰোগ্য লাভ কৰে।

এই ওজাৰেই এদিন সপোনত দেখিবলৈ পাইছিল যে তেওঁৰ বাৰীত থকা বাইৰ ওপৰত বহুতে চোৱঁৰ পৰি আছে। ই এটা মাজলিক সন্তেত। সপোনত আদেশ হল যে সেই বাইনিত নিৰ্দিষ্ট সময়ত ছটা বাইৰ একে মনানে গজালি ওলাব আৰু তেওঁ সিহঁতৰ বিয়া পাতি উৎসৱ কৰিব লাগিব; তেতিয়া তেওঁৰ ঘৰ বিপদ বিধিনিৰ পৰা সদায় নিৰাপন্ন হ'ব পাৰিব। সঠাকৈয়ে পিছ সিদ্ধাৰ পৰাই তেওঁৰ দৰুৱা জীৱনৰ ধৰণ-কৰণ বদলি আহিব ধৰিলে। মাহেকী মাহুহে ঘৰৰ চোতালত ধান-চাউল, মাহ-সৰিয়হ আদি ব'দত দেলি দিয়াত। ইবাৰৰ ঘৰত চৰাই-চিকিকতি, গৰু ছাগলীৰ উৎপাতত গিৰিহঁত ব'ব নোৱাৰা হয়।

ওজায়েৰ ঘৰত কিন্তু চোতালত কিবা মেলি দিলেই ছুপিনৰ পৰা হেনো ছুজাল প্ৰকাণ্ড সাপ আহি ফণা মেলি থিয় নিয়োহি আৰু নিজে-পতা বৰীয়া হৈ সকলোবোৰ উপহৰৰ পৰা বন্ধা কৰেহি; গিৰিহঁতে সকাহ পায়। ওচৰ-চুবুৰীয়াই দেখি হতভয় হয়, চকু খিব কৰে।

সপোনত কোৱা মতে ব'হাগৰ পহিলা তাৰিখে তেওঁৰ বাৰীত একে সময়তে একে মনান বাইৰ ছটা গজালি ওলায়। সপোনৰ আদেশ মতেই ব'হাগ মাহৰ তৃতীয় বৰিবাবে গজালি ছটা কাটি অনা হয়; ছয়োটাকে কাশোৰ-কানিৰে সজাই পৰাই তেল-সেন্দূৰ দ'হি দৰা-কইনাৰ ৰূপ দিয়া হয়। সেই দিনটো যোৰণৰ দিন বুলি ধৰা হয়, পিছদিনা স্বৰ্ণাৰ সোমৰাবে বিয়া। বিয়াৰ দিনা দৰা-কইনা চাবলৈ মাহুহে জুমুৰি দি ধৰে। মাহুহৰ বিয়াৰ সৈতে এই বাই-বিয়াৰ পাৰ্থক্য এইখিনিতে যে ইয়াত এই উপলক্ষে বিবাত মেলা বহে (কামৰূপত ইয়াক 'সভা' বোলা হয়)। নানান ঠাইৰ পৰা নানান মাহুহ আহি বেগ-কিনা কৰেহি; লগতে বৰ-কইনা চাই প্ৰকৃতি-দম্পতীৰ প্ৰতি টকা-পইচা আৰু অগ্ৰাছা উপঢৌকন আগ বঢ়াই সকলো মাহুহ বহুত ভয়াল হৈ পৰে। উছৰ্গাত দিয়া টকা কেতিয়াবা পাঁচশ ছশ পৰ্যন্তও হৈছিল বুলি শুনা যায়। ইয়াৰ পৰাই অন্তৰ্ধানটোৰ প্ৰতি বাইজৰ আগ্ৰহ আৰু সহযোগৰ কথা অনুমান কৰিব পাৰি।

সপোনৰ আদেশ অনুসৰি ই এটা বছেৰেকীয়া উৎসৱত পৰিণত হয়গৈ। প্ৰতিবছৰে সেই নিৰ্দিষ্ট দিনত ওজাৰ বাৰীত সেই বাইৰ গজালি ওলায় আৰু উৎসৱ পালন কৰা হয়। এই উপলক্ষে সমূহ মুছলমান বাইজ মিলি ভোজ-ভাতো খায়। খৰছটো প্ৰায় উছৰ্গাৰ টকাৰেই হৱাগৈ, নহলে ওজাই ঘৰৰ পৰাই দিয়ে। বাইনিত ভক্ততাৰ যাতায়াতৰ অনুবিধা হোৱা বাবে পাৰ্ছলৈ এই উৎসৱ স্থানীয় মহাজিন্দ সমুখতে

পতা হৈছিল। আৰু কিছুদিনৰ আগৰ পৰা ই প্ৰায় উঠি গৈছে যদিও ইয়াৰ সোঁৱণনী চিত্ৰ আৰু এই অঞ্চলত বাইজৰ চকুত আগত জ্বলিছিল আছে। মাহুহ ঘৰৰ যোগেদি এনে এটা নতুন ধৰণৰ উৎসৱ বাহুৱা ভাবে পালন কৰা হৈ অহা বাবে তেওঁলোকক 'ফকিবৰ ঘৰ' বোলে, আৰু ইয়াৰ পৰাই গোটেই চুবুৰিটোৰ নাম হৈ পৰিছে 'ফকিবঘৰ চুবা' (ফকিব-ইত্যৰ চুবুৰি)। আৰু এই নামেৰেই এই অঞ্চল বিখ্যাত আৰু ইয়েই এই 'স্বানবিশেষ' অতীত ইতিবৃত্ত।

কামৰূপত বহাগ মাহত 'ভৰ্চেলি' নামৰ এটা বাই-পূজা উৎসবো পালন কৰা হয়। ছয়োটাবে ভিতৰত মাদুগু অল্প থাকিলেও পাৰ্থক্য বেছি। অসমীয়াৰ আদিম সংস্কৃতি আৰু দৈনন্দিন জীৱনৰ সৈতে এবাৰ নোৱাৰা সন্তুষ্ট থকা বাবে ছয়োটাকে বাইগছৰ প্ৰতি শ্ৰদ্ধা আৰু ভক্তি-সমাদৰ জনোৱাৰ প্ৰথা বৰ্ত্তি হৈছে। কিন্তু বাই-বিয়া মূলতে ব্যক্তিগত। ভৰ্চেলিৰ মূল সন্তোষ জনা নেযায়। বাই-বিয়া আদিতে মুছলমান সমাজৰ মাজত আৱৰ্জ; ভৰ্চেলি হিন্দু সমাজতেহে। জাতি-বৰ্ণ নিৰ্বিশেষে সকলোৱে উৎসৱ হিচাপে যোগ দিয়াটো গৌণ। বাই-বিয়া মাত্ৰ বহাগৰ ছটা নিৰ্দিষ্ট দিনতেহে পতা হৈছিল, ভৰ্চেলি গোটেই বহাগ মাহ জুৰি কামৰূপৰ বিভিন্ন ঠাইত পতা হয়।

এই বাই-বিয়াত আতি-শুবিৰ বিষয়ে ভাবিলে আমি অসমীয়া হিন্দু-মুছলমানৰ মাজত চিৰদিন ব্যাপি থকা ভাতুহ আৰু বিধাসৰ একেভালি মাথোন সযোগ-স্বৰূ দেখিবলৈ পাওঁ, বিশেষকৈ কিছুমান লৌকিক প্ৰথা আৰু উৎসৱ আদিৰ ক্ষেত্ৰত। সপোনত বাইৰ গছৰ ওপৰত চোৱঁৰ দেখা আৰু তাকে মাজলিক বুলি বিশ্বাস কৰি উৎসৱ পালন কৰা বিষয়টোৱে ভৰ্চেলিৰ প্ৰতি তথা হিন্দুৰ উৎসৱ এটাত প্ৰতি সপোন মন্তব্য বিধাসৰ প্ৰমাণ এটি দাঙি ধৰে। ইয়াৰ উপৰিও হানি-তলীয়া

সম্পদ এটাও মনুষ্যরূপে কল্পনা করি প্রাণ-প্রস্টিষ্ঠা করি বিবাহ-উৎসর পালন করা বিষয়টোরেও এনে এটা বিশ্বাসবে অভাসন দিয়ে। এই প্রসঙ্গত আমি জাবি আক জিকির গীত ছুই একাঁকিলৈ আছুলিয়াব পাবো—“আছা নামব বৃক্ষ ডালি, তাতে চবে হুসপখী”। আগব দিনব হুসপলজ, কপিপলজ, মন্বপলজ আদি নামব সৈতে আক পলজা পুঞ্জাব প্রচলনব সৈতে ভৰ্চেলিব বাঁহগছব ওপবত বান্ধি দিয়া পলজা (“পাব”)ব সপদ্ধ থাকিব পাবে। মুছলমান ওছাই বাঁহ গছব ওপবত চোরব দেখা আক তাবে ওপবত আধ্যাতিক গুণক স্থাপন করি উৎসর পালন করা বিষয়টোরে অসমীয়া হিন্দু আক মুছলমান সম্প্রদায়ক একেখনি

## অসমীয়া ভাষাত সমাস

ক্রীষ্ণদাস তালুকদার

[ অসমীয়া ভাষা বহুধিনি আগবাচি গৈছে। নামা ভাষাব পৰা শব্দসম্ভাব, উপসর্গ, প্রত্যয় আদিও আহিৰলৈ ধৰিছে। এই সকলোবোৰকে লৈ নকুনকৈ ব্যাকৰণ লিখিবলগীয়া হৈছে। বৰ্তমানৰে ধৰা ব্যাকৰণে আমাব ভাষাব সকলোখিনি মুষ্টি-নাতি স্থান দিব পৰা নাই। ইয়াব বাদেও বিস্কেইখন ব্যাকৰণ আছে সেই কেমনব মিল নাই। ১৮তনামৰ বদলেবে বহল ব্যাকৰণ লিখি অসমীয়া ভাষাব বহুত মুষ্টি-নাতি উলিয়াইছিল। তেখেতব পাছত আক স্কেনেও এই বিষয়ে ধনিঠামানে চিন্তা কৰা নাইযেন লাগে। স্থলীয়া পাঠ্য হিচাবে ব্যৱহাৰ হোৱা ব্যাকৰণবোৰা গতাতগতিক আক ফুল-শ্ৰমাদেবে ভৰা। গতিকে অভিজ্ঞলোকে এই বিষয়ে আগবাচিব বুলি আশা কৰি এই সামান্ত প্ৰৱন্ধটি আগবঢ়ালে। ]

সমাস বাক্য সম্বন্ধনব এটি ক্ৰম। ছুটা বা অধিক পদ, একোটা বাক্যখণ্ড অথবা একোটা পূৰ্ণ বাক্যকো সানি-পুটকি সমাসে একেটাপদ যেন কৰি ধয়।

সকলো ভাষাবে একোটা নিম্বন্ধ ঠাট আছে। তাকে ভাষাব জহুৱা ঠাট বোলে। ই বিশেষকৈ ক্ৰিয়াব ব্যৱহাৰ বুদ্ধায়। নাম ডাকে, বিছাই ডাকে,

আধ্যাতিক ভাববাজ্যলৈকে লৈ যায়। সেইদেবে অইন এটা জিকিবত পোৱা যায়—

“চান্দ শূকক মেঘে বিয়া দিলে  
মলয়া বতাহে পাই।”

কাবিক হলেও চন্দ্ৰ-সূৰ্য্যবো বিবাহ হোৱা কথাবাবত এই গীত উল্লেখ-যোগ্য। মানুহব দবে প্রাকৃতিক সম্পদ সমূহব মাজতো বৈবাহিক সপদ্ধ হব পাবে এয়ে লৌকিক বিশ্বাস, আক এনে এটা বিশ্বাসব ওপবত ভিত্তি কৰিয়েই বাঁহ-বিয়াও পতা হৈছিল। অসমীয়া হিন্দু-মুছলমানব মহামিলনব ইও এটি যোগ্যসূত্ৰ।

• প্ৰথমেটো জনশ্ৰুতিব ওপবত চিত্তি কৰি লিখা হৈছে

চুপে ডাকে, সৰ্পে ডাকে কুকুৰাই ডাকে; ফুল তোলে, শাক তোলে, পোটক তোলে, পানী তোলে, ধন তোলে, ঢোলবায়, জালবায়, হালবায়, নাওবায়, হাতবায়, মুখবায়, ববলীয়ায়, ইত্যাদিত ভিন্ ভিন্ শব্দব লগত একেটা ক্ৰিয়াই ভিন্ ভিন্ অৰ্থ প্ৰকাশ কৰিছে। একেটা শব্দব লগত ভিন্ ভিন্ ক্ৰিয়াপদ ব্যৱহাৰ হলেও এনেদেবে শব্দব অৰ্থ ভিন্ ভিন্ হয়।

নাম ডাকে, নাম গায়, নাম কয়, নাম কবে, নাম খবে, নাম লয়, নাম থয়, নাম ছুয়ায়, নাম ডুবায়, নাম বাখে, নাম পায় আদি ভিন্ ভিন্ ক্ৰিয়াব যোগত নাম শব্দই ভিন্ ভিন্ অৰ্থ প্ৰকাশ কৰিছে। এয়ে ভাষাব জহুৱা ঠাট।

অকল ক্ৰিয়াপদব ব্যৱহাৰতে যে এই ঠাট থাকে এনে নহয়; আন আন পদব সংযুক্ত ব্যৱহাৰো এটি আছে তাতো ভাষাব ঠাট প্ৰকাশ পায়। মুখব মাত, মুখব কথা, মুখলোকোকা, হাতখব, হাতলব, হাতধব, হাত দীঘল, দীঘল হাত, গান-বিয়া, গা-ভাবী, ভাতঘব, ভাতে উৰাল, চকুব কুটা দীতব শাল, মানভগন, মানকধ, ধন ভগন, মান মাটি, মান মন্দিৰ, পানী-চাং পানী-বাট, পানী-দুৱাৰ, পানী-পোতা, পানী-পটা, পানী-গছা, পানী কেঁচুৱা আদি শব্দ বোৰো যৌগিক অৰ্থ একোটা আছে; ইয়াকে আমি ক্ত্যৰ্থ বুলি কব পাওঁ। বিশেষ বিশেষ কিছুমান শব্দ সমষ্টি, বাক্যখণ্ড অথবা বাক্যব সলনি এই ক্ত্যৰ্থক শব্দবোৰ ব্যৱহৃত হয়। চমুকৈ কবলৈ হলে এয়ে সমাস। সেই শব্দ সমষ্টি, বাক্যখণ্ড আক বাক্যই সমাস বাক্য বা ব্যাস বাক্য আক সিদ্ধ হোৱা বা সলনি বহা শব্দই সমস্ত পদ বা সমাস সিদ্ধ পদ।

পানীৰ কলহ আদি থোৱা চাং=পানী-চাং

পানী অনা বাট=পানী বাট

পানী পৰে য'ত=পানী-পোতা

পানীয়ে পঁচায় য'ত=পানী-পঁচা

পানী টোকা গামোচা=পানী গামোচা

পানী বাস্প হৈ ওপৰলৈ উঠি গছব দৰে হোৱা =

পানীগছা

পানীৰ দৰে আহাৰ খোৱা কেঁচুৱা=পানী-কেঁচুৱা

মানব ভয়ত ভগন=মান ভগন

ধনব ভগন=ধন-ভগন

গঙ্গাব জল=গঙ্গাজল

গঙ্গাব জল সতৃশ পৱিত্ৰ যি=গঙ্গাজল  
পনীয়া কিত্ত সোণব দৰে মুলারান=পনীয়া সোণ  
চকুত পৰা কুটা সতৃশ কষ্টপায়ক=চকু-কুটা  
চকুব মণিব দৰে মুলাবান=চকু-মণি  
মান কৰি দিয়া মাটি=মান মাটি  
মান দেশত হোৱা ধৰ্মাণত=মান ধৰ্মাণত  
শিৱ পূজাব মন্দিৰ=শিৱ-মন্দিৰ  
জন্মতীৰ নাম বাখিৰলৈ খন্দা সাগৰ=জয় সাগৰ  
সোণ বৰীয়া তৰাব দৰে যি=সোণ তৰা

ওপবত লিখা বাক্য, বাক্য খণ্ড বা পদ সমষ্টিলৈ আক সলনিহৈ বহা পদবোৰলৈ লক্ষ্য কৰিলেই ধৰিব পাৰি যে সলনি হৈ বহা বা সিদ্ধ পদ বোৰব ছাৰা একোটা যৌগিক বা ক্ত অৰ্থ প্ৰকাশ কৰা হৈছে। ব্যাস বাক্য আক সমাস সিদ্ধ পদ এই বাবেই।

সংস্কৃত ব্যাকৰণমতে সমাস মুঠতে চাৰিবিধ। তৎপুৰুষ, দ্বন্দ্ব, অব্যয়ীভাৱ আক বহুব্ৰীহি। এই চাৰিবিধ সমাসেই ২০টা মানতকৈ অধিক উপভাগত ভাগ হৈছে। তাব ভিতৰত ২য়া, ৩য়া, ৪থী, ৫মী, ৬থী, সপ্তমী বিভক্তি লুপ্ত সমাস, অজুক সমাস, উপপদ সমাস, নিত্য সমাস, নঞ সমাস, কৰ্মধাৰয় আদি তৎপুৰুষ সমাসব ভাগ। কৰ্মধাৰয় সমাস আকৌ পাঁচোটা মান উপভাগত বিভক্ত,— যেনে মধ্যপদলোপী, ৰূপক, উপমিত, উপমেয় আক দ্বিগুণ। ব্যতিহাৰ বহুব্ৰীহি আক স্থপ,স্থপা সমাস নামে বহুব্ৰীহি সমাসব ছুটি ভাগ আছে। দ্বন্দ্ব সমাসবো ছুটি ভাগ ইতবেতব আক সমাহাৰ। অসমীয়া ভাষাত বিচাৰ কৰি চালে এই সকলোবোৰ সমাসবে ব্যৱহাৰ আছে। অসমীয়া ইয়োকৰণিকে অৱশ্ৰে এইবোৰ নামকে বাখিছে যদিও সমাস বিভাগ ভিন্ন ৰকমে কৰিছে। সেই কাৰণেই অসমীয়া ভাষাত সমাস ছয় প্ৰকাৰ—দ্বন্দ্ব, দ্বিগুণ, কৰ্মধাৰয়, বহুব্ৰীহি তৎপুৰুষ আক অব্যয়ীভাৱ। দ্বন্দ্ব সমাসব তিনটা উপভাগ-সমাহাৰ, ইতবেতব

আক একশেষ। কৰ্মধৰায় সমাসৰ পাঁচোটা—  
মধ্যপদলোপী, অন্ত্যপদলোপী, উপমিত, উপমেয় আক  
ৰূপক। তৎপুংক সমাসৰ সাতোটা—২য়াদি বিভক্তি  
লুপ্ত আক নঞ সমাস। বহুব্রীহি সমাসৰ ছটা  
ভাগ—ব্যতিহাৰ আক উপপদ সমাস। ইয়াৰ  
উপবিধি নিত্যসমাস নাম দি কোনো কোনো বৈয়া-  
কৰণিকে বেলেগ এবিধ সমাস কবিত খোজে।

যেয়ে যেনেকৈ ভাগ-বিভাগ নকৰক অসমীয়া  
ভাষাৰ সমাস বিভাগ নিখুঁত হোৱা নাই, আক  
সকলোবোৰ সমাসকে এই বিভাগবোৰে সামৰি লব  
পৰা নাই।

লাভ বা লোকচান = লাভ লোকচান

ভাল বা বেয়া = ভাল বেয়া

জয় অথবা পৰাজয় = জয়-পৰাজয়

খাওঁ বা নাখাওঁ = খাওঁ-নাখাওঁ

দিওঁ নে নিদিওঁ = দিওঁ-নিদিওঁ

দিব নে নিদিব = দিব-নিদিব

পোৱা বা নোপোৱা = পোৱা-নোপোৱা

পাব নে নোপাব = পাব-নোপাব

ইত্যাদিবোৰ কি সমাস তাৰ নিৰ্দেশ কোনো  
ব্যাকৰণতে নাই। কোনো কোনো ব্যাকৰণত ত্ৰিলোচন,  
পঞ্চমুখ, চতুৰ্ভুজ আদি পদ দ্বিগু সমাস সিদ্ধ বুলি  
লিখা হৈছে। এইবোৰ সমাস কেনেকৈ দ্বিগু সমাস  
হব পাৰে আমি ভাবি পোৱা নাই। সখ্যাব্যচক পদ  
আগত থাকি কোনো বস্তুৰ যৌগিক অৰ্থ (সমাহাৰ)  
বুজালেই দ্বিগু সমাস নহয়, তাৰ অৰ্থলৈ বিশেষ  
ভাৱে চাব লাগে। ত্ৰিলোচন, পঞ্চমুখ, চতুৰ্ভুজ আদি  
সমাস সিদ্ধ পদে কোনো বস্তুৰ যৌগিক অৰ্থ বুজোৱা  
নাই। ই পোনে পোনে মাহুহ বা দেৱতাক হে  
নিৰ্দেশ কৰে। সেই বাবে এইবোৰ বহুব্রীহি সমাস  
সিদ্ধ পদহে।

এইদৰে 'ন' বে হোৱা সকলো সমাসকে নঞ সমাস

বুলিব নোৱাৰি। নকুল, নখ, নপুংসক আদি পদ  
বহুব্রীহি সমাস সিদ্ধ পদ। তাৰ বাহিৰেও 'ন'  
বিশেষণ, 'ন' সখ্যাব্যচক পদৰ যোগত হোৱা সমাসো  
আছে। সেইবোৰো নঞ সমাস নহয়। বাৱহাৰলৈ  
চাইহে সমাস নিৰ্ণয় কৰা উচিত।

অসমীয়া ভাষাত বিশেষণ আক বিশেষ্য পদৰ  
সমাস বিশেষ বিশেষ স্থলত হে হয়। অসমীয়া  
ভাষাত বিশেষণ পদ যেতিয়াই তেতিয়াই বিশেষ্য পদৰ  
লগ নালাগে। বগা ফুল, বগা সূতা, কলা আচু',  
নীলা আকাশ, গুণগছ, ধুনীয়া ছোৱালী। বৃষিক লবা  
সমাস সিদ্ধ পদ নহয়। এইবোৰক

বগা যি ফুল = বগা ফুল

বগা যি সূতা = বগাসূতা

গুণ যি গছ = গুণ গছ

ধুনীয়া যি ছোৱালী = ধুনীয়া ছোৱালী

আদি ব্যাস বাক্য দি সমাস সিদ্ধ পদ বুলি ধৰাটো  
নিৰ্বৰক।

কিন্তু— বগতে বগা হৈ উঠা চকু = বগাচকু

বিবাদত ক'লা পৰা মুখ = ক'লামুখ

পনীয়া, কিন্তু সোণৰ দৰে মূল্যৱান =

পনীয়াসোণ

আদি সমাস সিদ্ধ পদ। ইয়াকো বগা যি চকু =  
বগাচকু, ক'লা যি মুখ = ক'লা মুখ, পনীয়া যি সোণ =  
পনীয়া সোণ বুলি সমাস বাক্য ভাঙিলে নিৰ্বৰক হৈ  
পৰিব। 'যি' শব্দ খুঁটাৱাই সমাস বাক্য কৰিবলৈ  
খুজিলে য'তে ত'তে যি কোনো ছটা শব্দৰে সমাস  
বাক্য কৰি লব পাৰি; কিন্তু সেই সমাসসিদ্ধ  
পদবোৰে বগা ফুল, বগা সূতা আদি পদৰ দৰে কোনো  
কৃত্ৰিম প্ৰকাশ কৰিব নোৱাৰে।

অসমীয়া ভাষাত বিশেষ্যপদৰ লগত বিশেষ্যপদৰ  
হোৱা সমাসেই বেছি। সেই বুলি যেই সেই বিশেষ্য  
পদ ছটাৰে সমাস নহয়—বপুৰ নগৰ, যোৰহাট চহৰ,

কমলাকান্ত ফুকন, মহীকান্ত উকীল, নবীন মহাজন  
আদি সমাস সিদ্ধ পদ নহয়। অকলে বপুৰ,  
যোৰহাট, কমলাকান্ত, মহীকান্ত, মহাজন আদি পদ  
সমাস সিদ্ধ বুলি ধৰিব পাৰি। যেনে—

বঙৰ পুৰ = বপুৰ

যোৰহাট আছিল য'ত = যোৰহাট

কমলাৰ কান্ত = কমলাকান্ত

মহীৰ কান্ত = মহীকান্ত

মহান জন = মহাজন

বহুব্রীহি সমাসৰ প্ৰচলন অসমীয়া ভাষাত বহুত।  
যেনে :—

সোণ বৰণীয়া তৰাৰ দৰে যি = সোণতৰা

কাঠৰ দৰে কঠুৱা যাৰ তিত = কাঠতিত

মন ডাঠ যাৰ = মনডাঠ

উলাৰ বগবীৰ দৰে থানথিত নোহোৱা =

উলাৰ বগবী

পেটৰ ভিতৰখন কুলিৰ দৰে ক'লা যাৰ =

পেটকুলি ইত্যাদি বিশেষ্য পদৰ সৈতে বিশেষ্য পদৰ বা

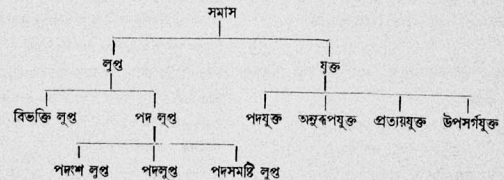

সমাসত দৰাচলতে যি কোনো অংশ লুপ্ত হে হয়।  
লুপ্ত হলেও যি বোৰ সমাসত মুখ্যপদৰ লগত অঙ্ক পদ,  
প্ৰত্যয় বা উপসর্গ আদি যুক্ত হয় তাকেই যুক্ত সমাস  
বুলি ধৰা হৈছে।

(১) বিভক্তিক লুপ্ত সমাস—যি সমাসত বিভক্তি

বিশেষণ পদৰ সৈতে বিশেষণ পদৰ যোগ হৈ প্ৰত্যয়  
যুক্ত হোৱা বিশেষণ পদবোৰ বহুব্রীহি সমাস সিদ্ধ  
পদ বুলি কৰ নোৱাৰি।

বেজীৰ দৰে জোঙা মুখ যাৰ = বেজীমুৱা

বেঙেনাৰ বোলৰ দৰে বোল যাৰ = বেঙেনাবলীয়া

দীঘল চুলি আছে যাৰ = দীঘলচুলীয়া

গু বৃধি আছে যাৰ = কুবৃথীয়া

গো বধ কৰিছে যি = গোবধীয়া

এইবোৰ পদে ব্যস্ত পদৰ অৰ্থ এৰা নাই। ৩য়ত

নাথ বৰাসেৱে এই কাৰণেই এই বোৰ সমাসক প্ৰত্যয়ান্ত  
সমাস বুলি কবলৈ প্ৰয়াস কৰিছিল। আমাৰ মতেও  
তেনে এটি নাম দিয়াই উচিত।

অব্যয়ভাৱ সমাস অব্যয় পদৰ যোগত নহয়

উপসর্গৰ যোগত হে হয়। এইবোৰ ন শিকাকৰ  
কাৰণে খেলি-মেলি লগা কথা। ইত্যাদি নানা  
সুবিধা-অসুবিধালৈ লক্ষ্য কৰি অসমীয়া ভাষাৰ সমাস-  
পদে নতুন উপভাগ কেইটামান উলিয়াব লাগে নাইবা  
তলত লিখামতে নতুনকৈ ভাগ কৰি লব লাগে।

লুপ্ত হয় তেনে সমাস ছবিধ। শব্দবিভক্তিক লুপ্ত আক  
ক্ৰিয়া বিভক্তিক লুপ্ত।

ব্ৰহ্মাই দিয়া = ব্ৰহ্মদত্ত (১ম বিভক্তিক লুপ্ত)

দেৱতাই দিয়া = দেৱদত্ত ( " " )

কুব্বেৰে দিয়া = কুব্বেদত্ত ( " " )

দেশক শাসন = দেশশাসন	( ২য় বিভক্তিক লুপ্ত )
মনক বৃদ্ধনি = মন বৃদ্ধনি	( " " " )
ধনক উপাৰ্জন = ধন উপাৰ্জন	( " " " )
মনেবে গঢ়া = মনে গঢ়া	( গয়া " " )
হাতেবে বোৱা = হাতে বোৱা	( " " " )
কাণেবে শুনা = কাণে শুনা	( " " " )
বিজ্ঞাক দান = বিজ্ঞা দান	( ৪র্থী " " )
কড়াংক দান = কড়াং দান	( " " " )
কৃষিব পৰা জ্ঞাত = কৃষি জ্ঞাত	( ৫মী " " )
পাতৰ পৰা গজা = পাতে গজা	( " " " )
মানৱৰ ধৰ্ম = মানৱ ধৰ্ম	( ৬শী বিভক্তিক লুপ্ত )
দেৱতাৰ পূজা = দেৱ পূজা	( " " " )
বজাব দব = বাজ দব	( " " " )
খনিত জ্ঞাত = খনিজ্ঞাত	( ৭মী " " )
বনত জ্ঞাত = বন জ্ঞাত	( " " " )
তলত সৰা = তল সৰা	( " " " )
বনত বাস = বন বাস	( " " " )
খুৱাইছে, খাইছে = খোৱা-খুই	( ক্ৰিয়া বিভক্তিক লুপ্ত )
মাৰিছে, মাৰ খাইছে = মাৰমাৰি	( " " " )
খুন্দিয়াইছে, খুন্দা খাইছে = খুন্দিয়া খুন্দি	( " " " )

(২) পদ লুপ্ত সমাস তিন বিধ (ক) পদাংশ লুপ্ত - যেনে

পৰিয়াল সহ = সপৰিয়াল  
আদেৰেবে সৈতে = সাদব  
বসৰ সৈতে = সবস  
ৰাজহুৱা বাট = ৰাজবাট

(খ) পদ লুপ্ত, - যেনে -

শিৱ পূজাৰ দ'ল = শিৱ দ'ল  
শ্ৰাণ নাশক দণ্ড = শ্ৰাণদণ্ড  
ভাত আৰু মাছ = ভাত মাছ  
ব'দ দাই য'ত = ব'দদাই

হাত দীঘল যাব = হাত দীঘল
ভাত খোৱা দব = ভাত দব
পানী অনা ছুৱাব = পানী ছুৱাব
পানী অনা বাট = পানী বাট
নাম গোৱা দব = নাম দব
মেল কৰা চ'ৰা = মেল চ'ৰা
পৰব বিষয়ে চৰ্চা = পৰ-চৰ্চা
মাটিত হোৱা কঁঠাল = মাটি কঁঠাল
বাইচেটে মোচে যিহেৰে = মুখ মোচা ( মুখুচা )
চম্পৱ সদৃশ মুখ = চম্প মুখ
চিত্তা অনলৰ দৰে = চিত্তানল
পানী টোকা গামোচা = পানী গামোচা
সাত অধিক সত্তৰ = সাত সত্তৰ

(গ) পদ সমষ্টি লুপ্ত - এই শ্ৰেণীৰ সমাসৰ সংখ্যা

লেখিব নোৱাৰা। বৰ্তমানে প্ৰচলিত কৰ্মধাৰণ, দ্বিপ্ত
বহুত্ৰীহি, সমাহাৰ, দ্বন্দ্ব আৰু একশেষ দ্বন্দ্ব সমাস এই
শ্ৰেণীৰ ভিতৰত পৰে। যেনে -
কাঠৰ দৰে কঢ়াৰা আগু = কাঠ আগু
ভাতৰ নিসাত অহা ঘুমটি = ভাত ঘুমটি
সিংহৰ প্ৰতিকৃতি থকা ছুৱাব = সিংহ ছুৱাব
সিংহৰ মূৰ্ত্তিৰ সজা আসন = সিংহাসন
ভাত খাবলৈ নোপোৱা বাবে উঠাছৰ = ভাতছৰ
ভাত খাই উঠাৰ পাচত লগা জাব = ভাতজাব
সৰকি থোৱাকৈ বহু বিদ্ধা কৰা = থকা সৰকা
তিনিখন তল থকা = তেততলা
চাৰি ডাল তাঁৰ থকা = চৌতাঁৰা ( চেতাৰ )
চাৰি কাঠেৰে তৈয়াৰী = চৌকাঠ
মহৎ দ্ৰৱ্য আছে যাব = মহোদয়
মহতী শক্তি যুক্ত বাত আছে যাব = মহাবাহু
পদ্ম যোনিত জন্ম যাব = পদ্মযোনি
যুৱতী জায়া আছে যাব = যুৱজানি
সীতাই জায়া যাব = সীতাজানি

চম্প শেখৰত আছে যাব = চম্পশেখৰ	সমাসসিদ্ধ পদ হয়। নঞ সমাস এই সমাসৰ
বীণা পাণিত আছে যাব = বীণাপানি	ভিত্তিকৰা। 'ন' যোগ হলে 'অ' বা 'অন' হয়।
চামোনে পাই নিবোকা কৰা লোক = নিবোকা চামোনে	নহয় উচিত = অমুচিত
কোৱা ( কাউৰী ) ব দৰে ক'লা ভিতৰখন যাব =	অমুচিত বিচাৰ = অবিচাৰ
কোৱাতাতুৰী	অমুপযুক্ত কাল = অকাল
পূজা কৰিব লগীয়া পদ যাব = পূজাপাদ	হিতকৰ নহয় = অহিতকৰ
একে উদবত জন্ম যাব = সহোদৰ	একলগে কাম কৰোতা = সহকৰ্মী
বিধুফলৰ দৰে ৰঙা গুঠ যাব = বিধৌঠ	একলগে যায় যি = সহগামী
বাইচেটে আৰু তেওঁৰ লগৰীয়া = বাইচেটেইহুত	লগতে মৰে = সহমৰণ
নামৰ মাহ, চউল, কল, সুহিয়াৰ আদি =	একে শ্ৰেণীতে পাচে = সহপাঠী
নামবামহাচউল	অবিকল যি = নকল
দৰব কাঁহী বাটি লোটা ঘটি আদি = দৰব কাঁহীবাটি	উচিত আচাৰৰ বিপৰীত = বামাচাৰ
তুত তুত কঁপনি ধৰি উঠা জব = তুতজব	খুৰা লগোৱা বাটি = বানবাটি
ঠাইতে খাল ঠাইতে বাম = থলাবম	নৈৰ পাৰ ওপচা পানী = বানপানী
পাছলি কৰি খাইলৈ অনা কলপুলি = পচলা	(খ) অমুদপ যুক্ত সমাস। - যি সমাসৰ সিদ্ধ
নোহেৰুৰ নামেৰে ৰখা বালীয়া ঠাই = নোহেৰুবালি	পদ মুখ্য পদৰ অমুদপ পদাংশ যোগ কৰি কৰা হয়
শাণত দি খৰ ( চোকা ) কৰা হৈছে যাক = খৰশাণ	তাকে অমুদপ যুক্ত সমাস বোলে। যেনে
খটাটুৱৰ দৰে ছুদাস্ত যি = খটাটুৱ	মছলা জাতীয়া বস্ত্ৰ = মা-মছলা
হৰিব সৈতে হৰব যুক্ত = হৰিবহৰ যুক্ত	পইচা জাতীয়া মুদ্ৰা = পা-পইচা
নামক নিন্দা কৰি কৰা অপবাধ = নামাপাধ	খোৱা থকা আদিৰ খবৰ = খা-খবৰ
নাঙল ধুই তুলি থবৰ দিনাখন খোৱা পিঠা =	বায়ু পানী ( হাৱা পানী ) আদিৰ বাতৰি =
নাঙলখোৱা পিঠা	বা-বাতৰি
ভবি আৰু হাত ধুবলগীয়া কাণ্ড = ভবিহাত খোৱা	বিষয়া সকলকে আদি কৰি = বা-বিষয়া
মাক মৰিছে যাব = মাউবা	উভৰীয়া সকলকে আদি কৰি = ডা-উভৰীয়া
গঙ্গাৰ জল সদৃশ পৰিষ্টি যি = গঙ্গাজল	(গ) প্ৰত্যয় যুক্ত সমাস - যি সমাসৰ সিদ্ধ পদ মুখ্য
ভাল কাম কৰি নাম উজ্জলোৱা লোক = নামজলা	পদ বা পদ সমষ্টিত প্ৰত্যয় যুক্ত কৰি কৰা হয় তাকে
চকু মুদি কুলি চৰাইৰ দৰে কাঁকি দি খোৱা	প্ৰত্যয় যুক্ত সমাস বোলে -
লোক = চকু মুদা কুলি	

(১) যুক্ত সমাস ৪ বিধ।

(ক) পদযুক্ত সমাস - যিবোৰ সমাসত মুখ্য
পদৰ সৈতে আন কোনো পদ যোগ হৈ সমাসসিদ্ধ
হয় তাকে পদযুক্ত সমাস বোলে - এইবোৰ সমাস ক্ৰিয়া
বিশেষণ 'ন' আৰু অব্যয় পদ 'সহ' আদি যোগ হৈ

সমাসসিদ্ধ পদ হয়। নঞ সমাস এই সমাসৰ
ভিত্তিকৰা। 'ন' যোগ হলে 'অ' বা 'অন' হয়।
নহয় উচিত = অমুচিত
অমুচিত বিচাৰ = অবিচাৰ
অমুপযুক্ত কাল = অকাল
হিতকৰ নহয় = অহিতকৰ
একলগে কাম কৰোতা = সহকৰ্মী
একলগে যায় যি = সহগামী
লগতে মৰে = সহমৰণ
একে শ্ৰেণীতে পাচে = সহপাঠী
অবিকল যি = নকল
উচিত আচাৰৰ বিপৰীত = বামাচাৰ
খুৰা লগোৱা বাটি = বানবাটি
নৈৰ পাৰ ওপচা পানী = বানপানী
(খ) অমুদপ যুক্ত সমাস। - যি সমাসৰ সিদ্ধ
পদ মুখ্য পদৰ অমুদপ পদাংশ যোগ কৰি কৰা হয়
তাকে অমুদপ যুক্ত সমাস বোলে। যেনে
মছলা জাতীয়া বস্ত্ৰ = মা-মছলা
পইচা জাতীয়া মুদ্ৰা = পা-পইচা
খোৱা থকা আদিৰ খবৰ = খা-খবৰ
বায়ু পানী ( হাৱা পানী ) আদিৰ বাতৰি =
বা-বাতৰি
বিষয়া সকলকে আদি কৰি = বা-বিষয়া
উভৰীয়া সকলকে আদি কৰি = ডা-উভৰীয়া
(গ) প্ৰত্যয় যুক্ত সমাস - যি সমাসৰ সিদ্ধ পদ মুখ্য
পদ বা পদ সমষ্টিত প্ৰত্যয় যুক্ত কৰি কৰা হয় তাকে
প্ৰত্যয় যুক্ত সমাস বোলে -
দীঘল ঠৈ আছে যাব = দীঘলঠৈতীয়া
থঁবা নাক আছে যাব = থঁবা-নকা
চোলৰ নিচিনা পেট যাব = চোলপেটা
কাছৰ দৰে মাজ গুথ পিঠি আছে যাব =
কাছপিঠীয়া

হাবিত থাকে যি = হাবিয়াল  
 বনত থাকে যি = বনবীয়া  
 ফুল গছ ভৰি আছে য'ত = ফুলনি  
 শাল গছ ভৰি আছে য'ত = শালনি  
 শিল ভৰি আছে য'ত = শিলনি  
 বেজীৰ নিচিনা জোঙা মুখ যাব = বেজীমুৱা  
 চুটা খলপ আছে য'ত = চুই খলপীয়া  
 যাউতি যুগলৈ থাকে যি = যাউতি মুখীয়া  
 দেওবাবে জন্ম হৈছে যাব = দেওববীয়া  
 দেওবাবে হয় যি = দেওববীয়া  
 সোণৰ বৰণৰ নিচিনা বৰণ যাব =

সোণববীয়া

সাপৰ নেজৰ দৰে যি = সাপনেজীয়া  
 লাব বোলৰ দৰে বোল যাব = লাবুলীয়া  
 কুকুৰ নিচিনা যি = কুকুৰ নেটীয়া  
 বাঘ মাবে যি = বাঘ মবীয়া  
 মাছ মাবে যি = মাছ মবীয়া  
 কঠাল গুটিৰ দৰে যি = কঠাল গুটীয়া  
 খহ ওলাইছে যাব = খহলা  
 কবিত লগে যি = কবীয়া

মান কবিত লগে যাক = মাননীয়া  
 জাকৈ যাব যি = জাকৈয়া  
 পেট ওলাইছে যাব = পেটীয়া  
 মৰম আছে যাব অন্তৰত = মৰমিয়াল  
 সাহস আছে যাব = সাহসী

তিনি মাহ বয়স হৈছে যাব = তিনমহীয়া  
 পছম ফুলৰ নিচিনা ফুলৰ যি = পছম ফুলীয়া  
 পানীৰ দৰে যি = পনীয়া  
 চৰত থাকে যি = চৰকা

গোপন ভাৱে ৰাখে যাক = গোপনীয়

(ঘ) উপসৰ্গ যুক্ত সমাস— যি সমাসৰ সিদ্ধ পদ

উপসৰ্গ যুক্ত কবি কবা হয় তাক উপসৰ্গ যুক্ত সমাস  
 বোলে। অব্যয়ীভাৱ সমাস এই সমাসৰ ভিতৰুৱা

দ্বীপৰ সদৃশ = উপদ্বীপ  
 আকৃতিৰ স্বৰূপ = প্ৰতিকৃতি  
 অক্ষিৰ সমুখ = প্ৰত্যক্ষ  
 অক্ষিৰ অগোচৰ = পৰোক্ষ  
 অত্যভাৱিক মৰণ = আও মৰণ  
 মৰণৰ সমস্ৰল = আমৰণ  
 জন্মৰ পৰা এতিয়ালৈ = আজন্ম  
 আকৃতিৰ বিৰূপ = বিকৃতি  
 একেবাবে শুদ্ধ = বিস্তৃদ্ধ  
 অভাৱ যুক্ত কাল = আকাল  
 জোখৰ গৰমিল = আজোখ  
 লগৰ বিপৰীত = আলগ বেলেগ  
 বেয়া লগ = বেলেগ  
 হৰ্ষ নথকা = বিমৰ্ষ

(ঙ) ইয়াৰ উপৰিও উপসৰ্গ আৰু প্ৰত্যয় উভয়ে

যুক্ত হোৱা সমাস কিছুমান আছে। যেনে :—

অল্প ধৰ্ম্মত চলে যি = বিধৰ্ম্মী  
 জাত এৰিছে যি = বিজ্ঞতবীয়া বা বিজ্ঞকুৱা  
 অজ্ঞ জাতৰ = বিজ্ঞাতীয়া  
 একাঙ্গলৈ ক্ৰমে চাপৰ = আগবৰীয়া  
 বেয়াকৈ পাক খোৱা = আওপকীয়া  
 বেয়া কাঠেৰে সজা = আওকাঠী  
 বেয়া বাবে হোৱা = আওববীয়া  
 আচল হাতে থকা = আওহতীয়া

(চ) এইদৰে যি সমাসত পদ আৰু বিভক্তি

উভয়ে লুপ্ত হয় তাকো পদ বিভক্তি লুপ্ত সমাস বুলি  
 ধৰিব পাৰি। যেনে :—

নাচনীত বন্ধা জৰী = নাচনীজৰী  
 বিয়াত গোৱা নাম = বিয়া নাম  
 তীৰ্থলৈ যাত্ৰা কৰা লোক = তীৰ্থযাত্ৰী  
 সত্যত থকা পণ্ডিত = সত্যপণ্ডিত  
 সত্যক শুৱাই তোলে যি = সত্যশুৱনী  
 চুতপাইছে যাক = চুতপোৱা।

## ঋগবেদৰ ৰূপাৱশা

অননীপ্ৰচলন বৰা

প্ৰাচীন ভাৰতীয় ঐতিহ্যৰ বাহক আৰু পৰিচায়ক  
 গ্ৰন্থসমূহৰ পথ-প্ৰদৰ্শক বেদ। বেদে আৰ্য্যিকোপাতি  
 প্ৰাচীন ভাৰতীয় সংস্কৃতিৰ প্ৰবাহ আৰু পৰম্পৰাত  
 এক অতিশয় মহত্বপূৰ্ণ আৰু বিশিষ্ট স্থান অধিকাৰ  
 কৰি আছে। বেদ ভাৰতৰ প্ৰাচীনতম গ্ৰন্থ-সম্পদ।  
 বেদ আৰ্য্য ধৰ্ম্ম আৰু আৰ্য্য সংস্কৃতিৰ সৰ্ব্বথ মুলাধাৰ।  
 আধ্যাত্মিকতা আৰু আত্ম-জ্ঞাপ্তিৰ প্ৰতি ভাৰতৰ  
 যি এক অতুলনীয় নিষ্ঠা আৰু অপবিসীম উৎকৰ্ষা  
 দেখা গৈছে, বেদেই তাৰ অমুপ্ৰেৰণাৰ আদিশ্ৰোত।  
 বেদ ত্ৰিকালজ মহাবিস্কলৰ অমুহূত তথা আৰু সত্যৰ  
 পূজীভূত স্বৰূপ। বেদ জ্ঞানৰ অতল সমুদ্ৰ; সেই  
 সমুদ্ৰত ডুব দি অতল তলিৰ মাৰ্গিক মুকুতা হয়তো  
 চুই-এটা। বৃটলি'লব পাৰি, কিন্তু সমুদ্ৰয় ৰত্নৰাজী  
 আহুসাৎ কৰাৰ কৃপা প্ৰয়াস মাৰ্ণে। স্মৃতি আৰু পুৰাণো  
 প্ৰাচ্য ভাণ্ডাৰৰ আপুৰুৱা সম্পদ; সিহঁতকো আনি  
 সামৰি লৈকো, কিন্তু বেদৰ অমুহূল হোৱাৰ কাৰণেই  
 ইহঁতৰ ইমান প্ৰতিষ্ঠা। প্ৰাচ্য ধৰ্ম্মৰ উত্তম আৰু  
 বিকাশৰ ৰূপবেশা বেদৰ অমুশীলন অবিহনে সম্পূৰ্ণ হব  
 নোৱাৰে। আৰ্য্যভাষাৰ মূল স্বৰূপ উল্কাটন কৰিবলৈ  
 হলে বৈদিক ভাষাৰ সহায় নললে নহয়। আধ্যাত্মিক,  
 ঐতিহাসিক, সাহিত্যিক দৃষ্টিকোণৰ পৰা বেদৰ যি  
 মহত্ব প্ৰতীয়মান হৈছে, সি তুলনাবিহীন। বিবেকা-  
 নন্দই কৈছে, "বেদ নামৰ শব্দৰাজি কোনো পুৰুষ  
 মুখ নিষ্কৃত নহয়। তাৰ চন, তাৰিখ এতিয়াও  
 নিৰ্দিষ্ট হোৱা নাই, কেতিয়াও নিৰ্দিষ্ট হবও নোৱাৰে।  
 ……বেদ কেতিয়াও লিখিত হোৱা নাই, কেতিয়াও  
 সৃষ্টি হোৱা নাই, অনন্তকাল ধৰি সি আছে। যি

দৰে সৃষ্টি অনাদি অনন্ত, সেইদৰে ঐশ্বৰৰ জ্ঞানো অনাদি  
 অনন্ত। বেদৰ অৰ্থ এই ঐশ্বৰিক জ্ঞানবাশি।"  
 স্বামীজীয়ে টেকেই কৈছে। বেদ সনাতন, শাস্ত সত্য  
 আৰু সীমাহীন জ্ঞানৰ অমুহূল ভাণ্ডাৰ; আকাশৰ  
 তৰা গাণ, সমুদ্ৰৰ চটু লেখি শেষ কৰিব পাৰিলেও  
 বেদৰ জ্ঞানামৃত পান কৰি শেষ কৰিব নোৱাৰি।  
 বেদে প্ৰাচ্য ঐতিহ্যৰ জয়যাত্ৰাৰ সূচনা কৰি বিশ্ব-  
 সংস্কৃতিৰো অমুসন্ধান আৰু অমুশীলনৰ পথ মুকলি  
 কৰি দিছে।

ঋক্, সাম, যজুঃ আৰু অথৰ্ব্ব—এই চাৰিবেদৰ  
 ভিতৰত ৰূগ বেদেই প্ৰাচীনতম। ৰূগবেদ বিশ্ব-  
 সাহিত্যৰো প্ৰাচীনতম গ্ৰন্থ। আধুনিক পাশ্চাত্য  
 পণ্ডিতে ৰূগবেদক বিশ্ব-জগতৰ প্ৰাচীনতম গ্ৰন্থ বুলি  
 একধৰে স্বীকাৰ কৰিছে। ভিন্টাৰনিচে কৈছে,  
 সম্পূৰ্ণ ভাৰতীয় সাহিত্য আৰু ভাৰতীয় জ্ঞানে  
 ৰূগবেদক পূৰ্ববৰ্তী বুলি স্বীকাৰ কৰিছে; কিন্তু  
 ৰূগবেদে কোনো পূৰ্ব বচনাৰ সন্দেশ দিয়া নাই।"  
 অৱশ্যে আধুনিক পণ্ডিতসকলে বেদক প্ৰাচীনতম গ্ৰন্থ  
 বুলি কলেও আদি-গ্ৰন্থ বুলি কব নোখোজে। তেওঁ-  
 লোকৰ মতে ইয়াতকৈ প্ৰাচীন বচনা আছিল কিন্তু  
 কালক্ৰমত লুপ্ত হৈ গৈছে। ইমান বিকশিত কবিতা  
 কেতিয়াও আদি বচনা হব নোৱাৰে। কিন্তু  
 এই মতৰ আধাৰ সৎল নহয়। বিদ্বান মাত্ৰেই  
 জানে যে এই নিখিল বিশ্বৰ প্ৰত্যেক গ্ৰন্থই  
 প্ৰত্যক্ষ বা পৰোক্ষ ৰূপত পূৰ্ব গ্ৰন্থৰ সন্দেশ দিয়ে, ই  
 স্বাভাৱিকো। পূৰ্বগ্ৰন্থৰ আধাৰ, উপজীব্যতা  
 গ্ৰন্থকাৰে বহুসময়ত স্বীকাৰ নকৰিলেও অমুসন্ধিৎস

পাঠক সমাজ আৰু সমালোচক বৰ্গৰ চকুত নৰপাৰকৈ নাথাকে। চিন্তাসমৃদ্ধ গ্ৰন্থৰ কথাতো নৰ্গৱেই, গল্প উপাঙ্গস্বৰ ক্ষেত্ৰতো পুৰুষগ্ৰন্থৰ প্ৰত্যেক বা পৰ্য্যেক প্ৰভাৱ পৰা দেখা যায়। কেৱল চাৰিবেদ ইয়াৰ ব্যতিক্ৰম। এই তথাই প্ৰতিপন্ন কৰে যে, বেদ অৰ্থাৎ ঋগবেদ বিশ্ব-সাহিত্যৰ প্ৰাচীনতমই নহয়, আদি গ্ৰন্থও। আদিম মনুষ্যৰ দাৰ্শনিক আৰু ধাৰ্মিক বিচাৰবাৰ মানৱ ভাষাত সৰ্বপ্ৰথম বৰ্ণনা ঋগবেদতই হৈছে। মাতৃহৰ আদিম অৱস্থাৰ পৰিস্ফুটক চিহ্ন অৱশ্যে আৰু পোৱা গৈছে; মিশৰৰ পিৰামিডলৈ এইক্ষেত্ৰত আঙুলিয়াব পাৰি। এই চিহ্নবোৰে মাতৃহৰ আদিম ৰূপা কৌশলৰ ওপৰত যে যথেষ্ট আলোকপাত কৰিছে, হুই কবিৰ নোৱাৰি। কিন্তু এইবোৰৰ পৰা আমি আদিম বিবাস আৰু বিচাৰৰ বিষয়ে পৰ্যাপ্ত সন্বেদ নেপাওঁ। এই ক্ষেত্ৰত ঋগবেদ আৰু বাৰ্কীবেদ তিনিখন আমাৰ একমাত্ৰ নহলেও প্ৰধান আৰু বিশ্বাসযোগ্য অৱলম্বন। নিম্নৰ এই মহত্ব আৰু প্ৰাচীনত্বৰ কাৰণেই ঋগবেদ কেৱল হিন্দু আৰু ভাৰতীয়ৰেই সম্পত্তি নহৈ বিশ্ব-সাহিত্যৰ গ্ৰন্থ আৰু সমগ্ৰ সঙ্গসাৰ ঐতিহাসিক আৰু পুৰাতত্ত্ববিদসকলৰ আপুৰুগীয়া বৈভৱ হৈ পৰিছে। ঋগবেদত বৈদিক-কালীন সমস্ত বিশেষৰ পূৰ্ব আৰু বিশদ বৰ্ণনাই ঠাই পাইছে। পাশ্চাত্য পণ্ডিতসকলে সঙ্কত সাহিত্যা-লোচনাৰ প্ৰথম অৱস্থাত বেদসমূহক “কৃষকৰ গীত” বুলি অৱজ্ঞা আৰু উপহাস কৰিলেও, পাশ্চাত্য আলোচনাৰ বিকাশৰ লগে লগে তেওঁলোকৰ মোহাঙ্ক-কাৰ দূৰ হৈছে। সংস্কৃত পণ্ডিত সমাজৰ অগ্ৰগণি মেৰুডনেলে স্বীকাৰ কৰিছে, “The Rigveda is not a primitive popular poetry, as it was apt to be described at an earlier period of Sanskrit studies.” ঋগবেদত একাধাৰে ধৰ্মগ্ৰন্থ, ইতিহাস, পুৰাতত্ত্ব আৰু গীতিকা-

কবিতাৰ উপাদান সানমিহলি হৈ আছে। বিভিন্ন পুষ্টিকোণৰ পৰা ঋগবেদৰ সৌন্দৰ্যই স্বয়ীসমাজক বিম্বয় বিমুগ্ধ কৰি থৈছে।

ঋগবেদৰ ৰচনা-কালৰ বিষয়ে থিৰাং মত এটা পাইলৈ নাই। এই সম্পৰ্কীয় আন্তৰ্জাতীয় সমস্যা কিছুমানে আলোচক সকলক এতিয়াও আমনি দি আছে। ‘ঋগবেদৰ মন্ত্ৰবোৰে ইমান সময়ত ৰচিত হৈছিল’ এনে এটা কথা কোনেও ন-দি কব নোৱাৰে কিন্তু এই মন্ত্ৰবোৰে যে অত্যন্ত প্ৰাচীন, সেই বিষয়ে দ্বিমত নাই। ঋগবেদৰ প্ৰাচীনত্বৰ অস্বাভাৱিতা কেবা-প্ৰকাৰে হব পাৰে। মহাভাৰত হিন্দুৰ যথেষ্ট প্ৰাচীন গ্ৰন্থ। ডাঃ বেথেষ্টৰ মতে মহাভাৰতৰ মুখ্য কথাভাগ বৌদ্ধধৰ্মৰ প্ৰচাৰৰ পূৰ্বেই ৰচিত হয়। বুদ্ধৰ সময় খ্ৰীঃ পূঃ ৫৫৭-৪৭৭। মহাভাৰতত কেবাটাও সংস্কৰণ হৈছে। প্ৰথম সংস্কৰণৰ নাম ‘জয়’ আৰু দ্বিতীয় সংস্কৰণৰ নাম ‘ভাৰত’ বোলা হৈছে। উক্ত আলোচকৰ মতে মহাভাৰতত এই হুই সংস্কৰণ বৌদ্ধ ধৰ্মৰ পূৰ্বৰ। সি যি হওক মহাভাৰতৰ মুখ্য কথা-ভাগৰ ৰচনাকাল চতুৰ্থ পঞ্চম শতাব্দীৰ পিছলৈ আহিব নোৱাৰে। মহাভাৰততকৈ তাত বৌদ্ধধৰ্মতকৈ উপনিষদ প্ৰাচীন আৰু ব্ৰাহ্মণ গ্ৰন্থ উপনিষদতকৈও পুৰণি। এনেভাৱে বৈদিক সাহিত্যৰ সময় আৰু তাৰ ভিতৰতো ঋগবেদৰ সময় যথেষ্ট প্ৰাচীন বুলি প্ৰতিপন্ন কৰিব পাৰি। লোকমাচা তিলকৰ মতে ঋগবেদৰ সময় খ্ৰীঃ পূঃ ৪০০। জাৰ্মান পণ্ডিত জেকোৰীৰো এয়ে মত। জনচেৰেক ভাৰতীয় পণ্ডিতে এই সময় খ্ৰীঃ পূঃ ৩০০০ বুলি কয়। বাধাকৃষ্ণৰ মতে ঋগবেদক ঋগু পুং পঞ্চম শতাব্দীত ৰখা তোক অধিক প্ৰাচীন বুলি কোৱাৰ অৱশ্যক থাকিব নোৱাৰে।

ঋগবেদৰ ৰচনাকাল যিয়েই নহওক, এই বিষয়ে আলোচকসকলৰ মাজত যিমনেই বাদান্তবাদ নাথাকক, ঋগবেদ যে ভাৰতভূমিৰ এখন পৰম পবিত্ৰ আৰু

পৰম বৰ্মীয় গ্ৰন্থ, ইয়াত তিলমানে সন্দেহৰ অৱশ্যক থাকিব নোৱাৰে। ঋগবেদক আচলতে এখন গ্ৰন্থ বুলি নকৈ এক বিশালকাৰ্য গ্ৰন্থসমূহ বুলিলেহে সমীচীন হব। ঋগবেদ এক স্তোত্ৰ গ্ৰন্থ। ইয়াৰ দুই প্ৰকাৰ বিভাজন পোৱা গৈছে—(১) অষ্টক, অধ্যায় আৰু সূক্ত; (২) মণ্ডল, অম্বুৰাক আৰু সূক্ত। সম্পূৰ্ণ ঋগবেদ আঠভাগত বিভক্ত হৈছে; এয়ে অষ্টক। প্ৰত্যেক অষ্টকত আটোটাৰকৈ অধ্যায় আছে। এনেভাৱে সম্পূৰ্ণ ঋগবেদত আঠ অষ্টক অথবা চৌষষ্টি অধ্যায় দেখা যায়। এই বিভাজন পাঠ্যক্ৰমৰ সুবিধাৰ কাৰণেই কৰা হৈছে যেন লাগে। দ্বিতীয় বিভাজন প্ৰথম বিভাজনতকৈ অধিক তাৎপৰ্য্য-পূৰ্ণ। এই বিভাজন অধ্যায়ী সম্পূৰ্ণ ঋগবেদক মহভাগত ভাগ কৰা হৈছে; ইয়াকেই মণ্ডল বোলা হয়। মণ্ডলত সংগৃহীত মন্ত্ৰসমূহেই সূক্ত বা স্তোত্ৰ। ঋগবেদ এনেৰূপৰ সূক্ত বা স্তোত্ৰৰ সঙ্কলন। এই কাৰণেই ইয়াক স্তোত্ৰ গ্ৰন্থও বোলে। ঋগবেদৰ অধিকাংশ স্তোমেই দেৱতাসকলৰ স্তুতি ৰূপত কৰা হৈছে। ঋগবেদৰ কিছুমান সূক্তত বিবাহ, মৃত্যু আদি সন্তাৰৰ বৰ্ণনা আৰু যাত্ৰামন্ত্ৰৰ কথাও পোৱা যায়। অৱশ্যে যাত্ৰ-মন্ত্ৰৰ বৰ্ণনা ঋগবেদত ক্ষীণ, অধৰ্ম বেদতহে ই বহুলভাৱে বৰ্ণিত হৈছে। ঋগবেদৰ অধিকাংশ মণ্ডল এক এক ঋষি আৰু তেওঁবিলাকৰ কুটুম্বৰ লগত সাজোব ৰাই আছে। আন্তিক হিন্দুসকলে ঋষিক মন্ত্ৰজ্ঞতা বুলিহে কয়, মন্ত্ৰচয়িতা নহয়। বিবেকানন্দৰ ভাষাত “ঋষিৰ অৰ্থ মন্ত্ৰজ্ঞতা। তেওঁ পুৰুষে পৰা অৱস্থিত জ্ঞানক প্ৰত্যাক কৰিছে মাত্ৰ। সেই জ্ঞান আৰু ভাববাশি তেওঁৰ নিম্নৰ চিন্তা-প্ৰস্তুত নহয়। সেই ভাববাশি অনন্তকালৰে পৰা এই জগতত বিজ্ঞান আছিল—ঋষিয়ে তাক আৱিষ্কাৰ কৰিছে মাথোন।” বিধামিত্ৰ, ব্যাসদেৱ, অত্ৰি, ভাবদ্বাজ, বশিষ্ঠ প্ৰভৃতি ঋষিৰ নাম ঋগবেদত উল্লেখিত

হৈছে। ঋগবেদৰ দেৱতাসকলক পণ্ডিতসকলে তিনি শ্ৰেণীত ভগাইছে।—(১) আকাশৰ দেৱতা (২) অম্বৰীক বা বায়ুমণ্ডলৰ দেৱতা (৩) পৃথিৱীৰ দেৱতা। ইন্দ্ৰ, অগ্নি, সোম, সূৰ্য্য, বিষ্ণু প্ৰভৃতি ভালেমান প্ৰাণৱন্ত দেৱতাৰ নাম ঋগবেদত পোৱা যায়। ইয়াত যোমা নামৰ এগৰাকী মহিলা কবিৰ বৰ্ণনা আছে। যোমাই অধিনীকুমাৰক প্ৰাৰ্থনা কৰি নিম্ন শৰীৰৰ দোষ দূৰ কৰিছিল বুলি স্তুতি কৰিছে। ঋগবেদৰ প্ৰাৰম্ভিক ঋষিসকলে জগতক আকাশ, অম্বৰীক আৰু ভূলোকত বিভক্ত কৰি তাত ভিন্ন ভিন্ন দেৱতাক প্ৰতিষ্ঠা কৰে। বিশ্বক এনেভাৱে খণ্ড খণ্ড কৰি অম্বুৰাৱন কৰাটো সমীচীন নহয়। এই তথ্য ঋগবেদৰ ঋষিসকলৰ অজ্ঞাত হৈ থকা নাছিল। ঋগবেদৰ ননীয়া কবিয়ে বহু দেৱতাক লৈ সৰবহকাল সঙ্কট থাকিব নোৱাৰিলে। প্ৰকৃতিৰ সকলো পদাৰ্থ আৰু ঘটনা এই আনটোৰ লগত জড়িত। এই কাৰণেই এই পদাৰ্থ আৰু ঘটনাৱলীৰ অধিষ্ঠাতা দেৱতাসকলৰ শক্তিৰ সময়ঘৰত এক মহাশক্তিৰ কল্পনাৰ উদ্ভৱ হোৱা স্বাভাৱিকেই আছিল। অধ্য কবিসকলৰ অন্তৰ্নিহিত প্ৰকৃতিয়েই তেওঁবিলাকক ‘দেৱবাদ’ৰ অভিযুগে লৈ গৈছিল। ঋগবেদত প্ৰকৃতি-পূজাৰ প্ৰৱণতা পুষ্টিগোচৰ হৈছে; বৈদিক কবিসকলে প্ৰকৃতিৰ প্ৰধান প্ৰধান অঙ্গসমূহৰ আলৌকিক কাৰ্য-কলাপ দৰ্শনত মুগ্ধ হৈ সেইবোৰক মৰ্ৎ, সবিত্ৰ, বৰুণ প্ৰভৃতি দেৱতাকৰূপে কল্পনা কৰি স্তুতি কৰিছে। এই দেৱতাসকলৰ কোনো এজনক স্তুতি কৰিবৰ সময়ত ভক্ত কবিয়ে অগ্ৰাচ্ছ দেৱতা-সকলক পাহৰি যায় আৰু আপোন আৰাধ্যদেৱতাক সবাতোকৈ মহান, সবাতোকৈ শক্তিশালী বুলি ভাবিবলৈ ধৰে। বৈদিক কবিসকলৰ এক দেৱতাক আনবোৰ দেৱতাতকৈ ডাঙৰ কৰি দেখা এই প্ৰকৃতিক পাশ্চাত্য পণ্ডিতসকলে Henotheism অৰ্থা দিছে।

কিন্তুমানে আকৌ ইয়াক Opportunist Monotheism বুলি কৈছে। এই Opportunist Monotheism ৰ পৰা একেশ্বৰবাদৰ অভিমুখে গমন বৈদিক ঋষিসকলৰ কাৰণে কঠিন কাম নাছিল। ঋগবেদৰ কিছুমানে ময়ই এই কথাৰ সাক্ষ্য দিয়ে যে, অৰ্ণা সকলতো এক ঈশ্বৰৰ ভাৱনাৰ অক্ষুৰ অতি প্ৰাচীন কালতেই উৎপন্ন হৈছিল। ঋগবেদৰ এক প্ৰেমিক ময়ই ঈশ্বৰৰ ভাবনা এনেভাৱে ব্যক্ত কৰিছে, “এককেই বিদানসকলে বহুবকমে মাতে, কোনোৱে অগ্নি বুলি ঋয়, কোনোৱে বম, কোনোৱে মাতৰিষা (বায়ু)” আকৌ কোৱা হৈছে, “দ্বালোক আৰু তুলোককেই শেষ নহয়। ইয়াৰ ওপৰত আৰু ‘এক’ আছে। এওঁ প্ৰজা সৃষ্টিকৰ্তা, এওঁ দ্বালোক আৰু তুলোক ধাৰণ কৰোঁতা। এওঁ অন্নৰ গৰাকী। যি সময়ত সৃষ্টিৰ অৰ্থবাবে সৃষ্টিৰ বহন কৰিবলৈ আৰম্ভ কৰা নাই, সেই সময়ত এওঁ নিজৰ পৱিত্ৰ চৰ্ম (শৰীৰ) প্ৰস্তুত কৰিছিল।” আন এঠাইত আছে, — “এক অগ্নি বহুঠাইত বস্তুপ্ৰকাৰে প্ৰাকল্পিত হয়; এক সৃষ্টিই সমস্ত বিশ্বত প্ৰসূৰ্ত হৈ থাকে; এক উমাই সমস্ত জগত প্ৰকাশ কৰিছে; সেইদৰে ব্ৰহ্মাণ্ডত এজন মাত্ৰ আছে যি সকলেই সৰ্বপদাৰ্থৰূপে প্ৰকাশ হৈছে।”

কিন্তু এক ঈশ্বৰবাদ বা এক দেৱবাস্বেই দৰ্শন শাস্ত্ৰৰ অস্তিম শব্দ নহয়। যদি জগত ঈশ্বৰৰ পৰা সৰ্বথা ভিন্ন, তেন্তে উভয়ৰ মাজত কোনো আন্তৰিক সম্বন্ধ স্থাপন সম্ভৱ হ'ব নোৱাৰে। যদি উভয়ৰ মাজত বিভাজ্যতা আছে; তেন্তে এটাৰ আনটোৰ নিয়ন্ত্ৰণ বুলি কেনেকৈ কম? জগতৰ ক্ৰম আৰু নিয়মবদ্ধতাৰ কাৰণে এক জগতৰ বাহিৰৰ পদাৰ্থ উত্তৰবাৰী হ'ব নোৱাৰে। আচৰিত কথা এইটোৱেই যে ভাৰতীয় বিচাৰকসকলে বুঠৰ মহত্ব বহুৰৰ পূৰ্বেই দৰ্শন শাস্ত্ৰৰ এই গুঢ় সিদ্ধান্তৰ অৰ্থখন কৰিবলৈ

সমৰ্থ হৈছিল। ঋগবেদৰ নাসদীয় সূক্তৰ তাৎপৰ্য্য অতি গভীৰ আৰু মনোজ্ঞ। কাব্য আৰু ৰূপনৰ অত্যুচ্চ অভিব্যক্তিৰ নিদৰ্শন এই সূক্তত স্পষ্ট আৰু প্ৰশংসন্য বহুস্ত ভাৱনাৰ যেনে মৰ্থোপস্থান হৈছে, ভাবিলে অভিজুত হ'ব লাগে। এই ভাবাকুল বহুস্তপূৰ্ণ সূক্তত বিশ্বৰ একতাৰ ভাৱনা সূৰ্য্য ৰূপত ব্যক্ত হোৱা দেখা। ইয়াত কোৱা হৈছে যে, আৰম্ভতে একোৱেই নাছিল, অথবা যি কিছু আছিল তাক সং অসং আদি নামেৰে মাতিবও পৰা নগৈছিল। কিন্তু ‘একোৱেই নাছিল’ৰ পৰা ‘একো’ উৎপত্তি হ'ব নোৱাৰে। কৰিয়ে কৈছে, সেই সময়ত ‘এক’ আছিল, যি বায়ুৰ অৰ্বৰ্মানে নিজ শক্তিকেই ধাস লৈছিল। সেই সময়ত অন্ধকাৰ অন্ধকাৰত লীন আছিল, যেন সকলো বস্তু পানীৰ গৰ্ভত নিমগ্ন আছিল। কব নোৱাৰোঁ। কেনেকৈ সেই ‘এক’ত কামবীজৰ উদ্ভৱ হল যাব পৰা সমস্ত সসোৰ সৃষ্টি হ'ল। এই সৃষ্টি কেতিয়া আৰু কাৰ ধাৰা উদয় হ'ল, কোনে কব পাৰিব? অত্যুচ্চ আকাশত বিশ্বজগতৰ যি অধ্যক্ষই বিৰাজ কৰিছে, তেওঁ এই সৃষ্টি-বহুস্ত জানে নে নেজানে কোনে কব?

একদেৱবাদ আৰু একেশ্বৰবাদত সম্ভূত নহৈ বৈদিক ঋষিসকলে বিশ্বৰ অনৈকতাত একতাৰ সন্ধান কৰিলে। একেডাল সূত্ৰই সসোৰৰ সমস্ত বস্তুক ব্যক্তি ব্যঞ্চিত। বিভিন্ন দৃটনা নিয়মৰ অধীন আৰু সেই নিয়মৰ এটা আনটোৰ পৰা বিস্তিন্ন নহয়। এই বৈদিক অধৈতবাদ বা ‘একেশ্বৰবাদ’ উপনিষদত স্পষ্টৰূপত পুষ্টিত আৰু পল্লবিত হৈ উঠিল। বৈদিক অধৈতবাদৰ বিষয়ে পল-ডায়সন নামৰ এজন পণ্ডিতে কৈছে, ভাৰতৰ চিন্তাবিদ-সকলে দাৰ্শনিক মাৰ্গইদি বিশ্বৰ ‘একতাৰ সিদ্ধান্ত’ত উপনীত হয়। মেগ্‌সলুবাৰ মতে ঋগবেদৰ মহত্ব সং-হৰ যোগেদি প্ৰাৰম্ভতেই আৰ্গাসকলৰ এই ধাৰণা হৈছিল যে, বিশ্ব-ব্ৰহ্মাণ্ডত এটা মাত্ৰ অস্তিম তত্ত্ব বৰ্তমান।

এনেধৰণৰ আধ্যাত্মিক আৰু দাৰ্শনিক চিন্তাধাৰাবাৰে সয়ুত ঋগবেদৰ অধ্যয়ন-অহুশীলনৰ প্ৰতি ঐকান্তিক নিষ্ঠা আধুনিক যুগতো অক্ষুণ্ণ হৈ আছে। ঋষি অৰবিন্দ, মহৰ্ষি দয়ানন্দ, বাৰাগুপ্তাধৰ তিলক প্ৰভৃতি মনীষীসকলে প্ৰাচ্য দৃষ্টি ভঙ্গীত বেদৰ বিচাৰ-ব্যাখ্যা কৰি ইয়াৰ আলোচনাৰ পথ প্ৰশস্ত কৰি দিছে। ঋগবেদৰ এই অধ্যয়ন-কৰিৰ কাৰণ বোধকৰোঁ নিউটা হ'ব পাৰে। প্ৰথমতে ঋগবেদক সমাকভাৱে অহুশীলন নকৰিলে ভাৰতবৰ্ষৰ আধ্যাত্মিক আৰু দাৰ্শনিক ইতিহাস বৃদ্ধাত অসম্ভৱ। হিন্দুজাতি আৰু হিন্দু সভ্যতাৰ বহুত বিশেষত্বৰ বীজ ঋগবেদীয় যুগতেই উল্লভ হৈছে। দ্বিতীয়তে আদিম মনুজাৰ মানসিক গুৰুত্ব আৰু প্ৰকৃতিৰ অন্তৰ্ভাৱত ভূমুকি মাৰিবলৈ ঋগবেদতকৈ ভাল সাধন আমাৰ হাতত নাই। তৃতীয়তে তুলনামূলক ভাৱবিজ্ঞানৰ চিন্তা-চৰ্চ্চাৰ প্ৰসঙ্গত বৈদিক সাহিত্যৰ ৰূপৰেখাৰ আৱশ্যকতা আহি পৰিছে। ভাৰতীয় নাট্য-সাহিত্য, ভাৰতীয় গীত-কাব্য আৰু বহুস্তবাদৰ উৎস অহুসন্ধাততো বেদৰ উপযোগিতা কোনেও হুই কৰিব নোৱাৰে। বেদৰ বুকুত আমি বিচাৰি পাইছোঁ—এক সভ্য, যি বাহু সভ্যৰ সভ্যতাক গভীৰতৰ আৰু উচ্চতৰ; এক জ্যোতি যি মানবীয়

বোধৰ জ্যোতিতকৈ উজ্জ্বলতৰ, এক অমৰৰ যি আত্মাৰ অসীম সম্ভাৱনাবে দেখীপামান। এই সভ্য, এই জ্যোতি এই অমৰৰ—ই মানৱজাতিৰ শ্ৰেষ্ঠতম সম্পদ, আৰু ইয়াৰ সাধনাই মানৱ প্ৰাণৰ যাউতিযুগীয়া বিহুতি। বৈদিক ঋষিসকলৰ এয়ে বাণী আৰু এই বাণীৰেই মুঠ প্ৰকাশ ঋগবেদ। তথাকথিত প্ৰগতিৰ নামত, আধুনিক জ্ঞান-বিজ্ঞানৰ একমিষ্ট সেৱকসকলে হয়তো নানান বাক্য-জাৰেৰে ঋগবেদৰ গভীৰতা আৰু প্ৰশস্ততাক সীমাৱদ্ধ কৰিবলৈ কুঠাৰোহ নকৰিব; কিন্তু বিচাৰ সমূহৰ বিহুতি আৰু গভীৰতাবে অভিজুত পাৰাপাৰৰ দেৰেই বেদৰো জ্ঞানবাশি অক্ষুণ্ণ আৰু সীমাহীন। জীৱনপ্ৰদ আৰু উদীপনাময় এই জ্ঞান-বাশিক যি সকলে বাস্তৱ-বিমূৰ্খা বুলি ভাবে, কেৱল কবিকল্পিত অভিব্যক্তি বুলি কব যোজে, তেওঁলোকক আমি মাৰ্গে। সৰ্বজনমাজ দাৰ্শনিকৰ উক্তি এয়াৰ মনত পেলাই দিওঁ,—“The Vedic Mantras are not so much dogmatic dicta as transcript from life. They record the spritual experiences of souls strongly endowed with the sense of reality.”

(বাধ্যক্ষ)

## গ্ৰীক ট্ৰেজিডি আৰু নাট্যবস

ট্ৰীক্লেলাকনাথ গোস্বামী

ট্ৰেজিডিৰ প্ৰচলন হয় পোনতে গ্ৰীক সাহিত্যত। শাস্ত্ৰ “পয়েটিকছত” পুৰাণপুৰাণ আলোচনা কৰি পৰবৰ্তী যুগত গ্ৰীক প্ৰভাৱৰ বলতে পাশ্চাত্য দেশৰ ভিন ভিন সাহিত্যত ট্ৰেজিডি ৰচিত হৈছে। গ্ৰীক ট্ৰেজিডিৰ সকলো লক্ষণ এৰিষ্টটলে (Aristotle) ঋ: পু: প্ৰায় চাৰিষ বছৰৰ আগতে তেওঁৰ অলম্বাৰ

শাস্ত্ৰ “পয়েটিকছত” পুৰাণপুৰাণ আলোচনা কৰি গৈছে। এৰিষ্টটলেৰ আগতে তেওঁৰ হেতুবাদী গুণক প্ৰেটোৰে কৰি আৰু কাব্য সম্বন্ধে যি কঠোৰ মনোভাৱ প্ৰকাশ কৰি গৈছিল তাৰ পটভূমিত এৰিষ্টটলে “পয়েটিকছত” কাব্য আৰু কবিক উপযুক্ত আসনত



বহুলাই গৈছে। দ্বেটোৰ কাৰণে দৰ্শনেই আছিল সকলো। কাৰণ দৰ্শনৰ সহায়ত সৃষ্টিৰ বহুত অৰণ্যত হব পাৰি। আট্ট প্ৰতিষ্ঠিত হয় জাগতিক পদাৰ্থ আৰু কাৰ্য্যকলাপৰ ওপৰত। কিন্তু আট্ট যি জাগতিক কাৰ্য্যৰ অক্ষৰণ কৰা হয় সেই জগতখনেই যথার্থ নহয়। পবিত্ৰমান সকলো জাগতিক পদাৰ্থই নকল পদাৰ্থ। আট্ট পদাৰ্থৰ নকল কৰোঁতে যথার্থ পৰা বহুত দৃষ্টলৈ আঁতৰি যায়। গতিকে আট্টৰ মাথোমোৰে প্ৰকৃত জ্ঞান সম্বন্ধ নহয় আৰু এই হিচাবে ইয়াৰ প্ৰয়োজনো সত্যাহুসন্ধানৰ ক্ষেত্ৰত নাই। আট্টৰ ক্ষেত্ৰত ভাব আৰু অহুত্বিতৰ কৰণ অপৰিহাৰ্য্য। ভাব আৰু অহুত্বিতৰ ওপৰত অধিক গুৰুৰ আবেশিত হলে মানুহ ভাবপ্ৰবণ হৈ পৰে আৰু তাৰপৰা সামাজিক নিৰাপত্তা নষ্ট হৈ পৰাৰ ভয় থাকে। এবিষ্টোটেলে তেওঁৰ গুৰুদেৱৰ এই মতৰ প্ৰতিবাদ কৰেই যেন লিখি গল যে ঘটনা-পৰম্পৰাৰ ইতিহাসসত্বে কাব্য আৰু নাটক বেছি দাৰ্শনিক ভাব ধাৰণা বাহক। কাব্যই মানুহক অসাময়ী নকৰে, বৰা অস্তবৰ সঞ্চিত আৰু ত্বণীকৃত অহুত্বিত আৰু তাৰ প্ৰকাশৰ বাট মোকোলাই মানব-মনলৈ স্থিৰতা আনে। কাব্য আৰু নাটকৰ প্ৰভাবৰ ফলত মানুহৰ মন পৰিষ্কাৰ হয়। আট্ট মানুহক কেৱল আনন্দই নিদিখে, লগতে ই মনক পৰিত্ৰণ কৰে। কেচুৱাই যেতিয়া কান্দি কান্দি ভাগিব পৰে, আমি তাক নাকান্দিবলৈ উপদেশ দিলে লাভ নাই, কিন্তু নিচুকনি গীত গাই আমি তাক শান্ত কৰিব পাৰোঁ। মানুহ যেতিয়া আনন্দত মতলীয়া হয় তেতিয়া সি গান গায় আৰু নাচে। এইদৰে ভাব আৰু অহুত্বিত প্ৰকাশ হোৱাৰ পিছত সেইবোৰ আপোনা আপুনিয়ে সামান্যস্থা আহি পৰে। নৃত্য আৰু গীতত আনন্দ আছে সন্দেহ নাই কিন্তু এই আনন্দৰ উল্লেখক অস্তবৰ অহুত্বিবোৰক প্ৰকাশৰ বাটেৰে উলিয়াই দিয়াৰ

ফলত মনলৈ এটা স্থিৰ আৰু সামাৰস্থা আহি পৰে। গতিকে আনন্দ-দানৰ ক্ষমতাৰ লগে লগে কাব্য আৰু নাটকৰ এটা নৈতিক ফালো আছে। এই নৈতিক ফালটোৰ পিনে লক্ষ্য কৰিয়েই এবিষ্টোটেলে ট্ৰেজেডি কথোৰছিছ (catharsis) মতবাদ দাঙি দৰে আৰু মনোবৈজ্ঞানিক বিশ্লেষণৰ দ্বাৰা এই মতবাদ প্ৰতিপন্ন কৰে। এবিষ্টোটেলে কথোৰছিছ মতবাদ তেওঁ দিয়া ট্ৰেজেডিৰ সংজ্ঞাৰ ভিতৰতে আছে। তেওঁৰ মতে—  
“Tragedy is a representation (imitation) of an action, which is serious complete in itself of a certain limited length ; it is expressed in speech made beautiful in different ways is different parts of the play ; it is acted not merely excited ; and by exciting pity and fear it gives a healthy outlet to such emotions

(১) *Poetics* Bywater's Translation—

ট্ৰেজেডি ষয়সম্পূৰ্ণ কোনো গুৰুত্বপূৰ্ণ কাৰ্য্যৰ অহুত্বিত। ইয়াৰ বৈৰ্ধ্য পৰিসীমিত। নাটকৰ ভিন ভিন অংশত ভিন ভিন প্ৰকাৰে হৃদয়ৰ হোৱা সংলাপৰ মাধ্যমত ই প্ৰকাশিত হয়। কেৱল আগুঠি নকৰি ইয়াৰ অভিনয় কৰা হয় আৰু ইয়ে দয়া আৰু ভয়ৰ উল্লেখ কৰি সেই সেই অহুত্বিতৰ হৃদয় প্ৰকাশ কৰে।

(১) “A tragedy is the imitation of an action that is serious, has magnitude and is complete in itself, in language with pleasurable accessories, each kind brought in separately in the various parts of the work, in a dramatic not in a narrative form with incidents arousing pity and fear wherewith to accomplish its catharsis of such emotions.”

—*Poetics* Translate by H. Fife.

ওপৰৰ সংজ্ঞাবৰা দেখা যায় যে যেই সেই আৰু যেনে তেনে ধৰণৰ কাৰ্য্যৰ অক্ষৰণ কৰি ট্ৰেজেডি বচনা কৰা সম্ভব নহয়। যি কাৰ্য্যক ট্ৰেজেডিৰ বস্তু হিচাক লোৱা হয় সি লঘু বা হাল্কাশীলক হব নোৱাৰে। আন হাতে নাটকৰ মাজেদি কৰণ পৰিণতি দেখুৱালেই তাক ট্ৰেজেডি বোলা নাযায়। ট্ৰেজেডিৰ কথাবস্তুৰ ভিতৰত জীৱনৰ গুৰুত্ববোধ লুকাই থাকে। এই কথাবস্তু কিছুমান বিক্ষিপ্ত ঘটনাৰ সমষ্টি নহয় কিন্তু এটা অৰ্থও সাধুকা। কলা সৌন্দৰ্য্য উপলব্ধিৰ কাৰণে এই সাধুকা চীনৰ নাটকৰ দৰে অতি দীঘল হব নালাগে। এটা বস্তু সৌন্দৰ্য্য উপলব্ধি কৰিব লাগিলে মনে তাক অৰ্থও হিচাবে ধাৰণ কৰিব পাৰিব লাগে। এক গোট হিচাবে ধাৰণ কৰিব নোৱাৰা কোনো বস্তুৰ সৌন্দৰ্য্য উপলব্ধি সহজ নহয়। গতিকে ট্ৰেজেডিৰ কাৰ্য্য এটা সীমাৰ ভিতৰত নিৰ্দ্ধাৰিত। এই সীমাৰ ভিতৰতে ঘটনা সমষ্টিৰ পাবপৰিক সম্বন্ধৰ সহায়ক ট্ৰেজেডিৰ কাৰ্য্য পৰিণতিৰ পিনে আগবাঢ়ে। ট্ৰেজেডিৰ মূল বস্তু ষয়সম্পূৰ্ণ কাৰ্য্য হোৱাৰ কাৰণে ইয়াৰ আৰম্ভণি মধ্য আৰু শেষ আছে। আৰম্ভণি, মধ্য আৰু শেষ এই তিনিও অংশে অঙ্গাঙ্গি সম্বন্ধ। এই অংশবোৰৰ সৌন্দৰ্য্য উপলব্ধিৰ অৰ্থে প্ৰত্যেকটোৱেই সুস্পষ্টভাৱে অঙ্কিত হব লাগে। অস্পষ্ট চিত্ৰৰ দ্বাৰা সৌন্দৰ্য্য-সৃষ্টি নহয়।

ট্ৰেজেডি মানুহৰ অৰুচি নহয় কিন্তু প্ৰধানতঃ ই কাৰ্য্য আৰু জীৱনৰ প্ৰতিষ্ঠিবি। মানুহৰ হৃদয় দুখ কাৰ্য্যৰ মাজেদিয়ে প্ৰকাশিত হয়। চৰিত্ৰৰ মনৰ মাজতে হৃদয় দুখ থাকিলেও সেইবোৰ পৰিলক্ষিত হয় নানা তবহৰ কাজ-কামৰ মাজেদি। নাটকত চৰিত্ৰ সংযোগ কৰা হয় কেৱল কাৰ্য্যৰ নিমিত্তে, চৰিত্ৰ-সৃষ্টিৰ বাবে নহয়। চৰিত্ৰ নহলে নাটকীয় কাৰ্য্য আগবাঢ়িব নোৱাৰে এই কালপৰা চৰিত্ৰ অপৰিহাৰ্য্য কিন্তু এই

চৰিত্ৰবোৰৰ অৱতারণা কৰা হয় সদায় এটা উদ্দেশ্য আগত ৰাখি। সেই উদ্দেশ্য হল নাটকৰ কাৰ্য্য অব্যাহত ৰখাটো। কাৰ্য্য নহলে ট্ৰেজেডি নহয় কিন্তু চৰিত্ৰসৃষ্টি নোহোৱাকৈয়ো ট্ৰেজেডি সম্ভব হব পাৰে। কিছুমান কৰণ বস্তুতাৰ সাহায্যে কৰণ বস্তু সৃষ্টি কৰিব নোৱাৰে। কিন্তু ছুৰ্ভল হলেও কথাবস্তু বা ঘটনা-বিন্যাসৰ সহায়ত কৰণবস্তু সম্ভব হয়। গতিকে প্ৰটেই (বস্তু) ট্ৰেজেডিৰ জীৱন আৰু প্ৰাণ। প্ৰটৰ তুলনাত চৰিত্ৰ সৌণ।

ট্ৰেজেডিৰ প্ৰটৰ মাজত একই থাকিব লাগে। কোনো নায়কৰ প্ৰকৃত-জীৱনৰ ঘটনাৰাশিৰ মাজত এনেকুৱা একই বা অৰ্থওতা নাথাকে। প্ৰটৰ কাৰণে নায়কৰ জীৱনৰপৰা যিবোৰ ঘটনা নিৰ্বাচন কৰা হয় সেইবোৰ পাবস্পৰিক সলয় হব লাগে। অসলয়ৰ ঘটনা-সমষ্টিয়ে এককৰ বোধ উৎপাদন কৰিব নোৱাৰে। এজন ঐতিহাসিক কাৰ্য্য-কাৰণৰ ওপৰত চকু নিদিয়াইক ঘটনা-পৰম্পৰাৰ প্ৰকৃত বৰ্ণনা দিয়ে। কিন্তু কিছুমান মানুহে কেনে ধৰণে কাম কৰে, কিয় কাম কৰে আৰু শেষত কেনেকৈ নিৰ্দ্ধৰ ফলত দুখ পায় কৰিয়ে তাৰেইহে বৰ্ণনা দিয়ে। হেৰোডটাৰ ইতিহাস-পঞ্জত লিখি উলিয়ালেও সি ইতিহাসেই হৈ থাকিব কিয়নো হেৰোডটাছে ঘটনাসত্যহে বৰ্ণনা দিছে। কৰিয়ে যি ঘটনা হয় তাৰ বৰ্ণনা নিদি কাৰ্য্য-কাৰণৰদ্বাৰা নিৰূপিত সাহায্য ফলবহে বৰ্ণনা দিয়ে। কৰিব দৃষ্টি সৃষ্টিৰ্থী। কৰিব চৰিত্ৰবোৰৰ কাৰ্য্যত এটা সাৰ্বজনীনৰহ ইচ্ছিত থাকে। এটি সাধুকা হলেও কৰিয়ে তাৰ মাজেদি প্ৰকৃত জীৱনত ঘটনা নামান কাৰ্য্যৰ ছবি আঁকে আৰু এনে ছবি আঁকিবলৈ যাওঁতে কাৰ্য্য-কাৰণ সম্বন্ধৰ ওপৰত তাক সদায় প্ৰতিষ্ঠিত কৰে।

ট্ৰেজেডিৰ নায়কৰ ওপৰত নাটকৰ কৰণতা

নিৰ্ভৰ কৰে। কোনো ভুল ক্রটি নোহোৱাকৈ দেখোণম চৰিত্ৰ এটৰ জীৱনলৈ হৃৎ-চৰ্গতি আহি পৰিলে সি প্ৰকৃত পক্ষে ট্ৰেজেডিৰ কৰণতা নহয়। সেইমূৰে নিৰুপ্ত চৰিত্ৰৰ জীৱনত যেতিয়া দুৰ্ভাগ্য উপস্থিত হয় তাতো ট্ৰেজেডিৰ কৰণতা নাথাকে। ট্ৰেজেডিৰ নায়ক জীৱনৰ ক্রটি বিচ্যুতিৰ ওপৰত থকা দেৱতাৰ সদৃশ ব্যক্তি নহয় আৰু অসংগতত আপ বচা, কুকৰ্মত বত কোনো নৰপিশাচো নহয়। ট্ৰেজেডিৰ নায়ক পৃথিবীৰ ভাল মাহুৰ কিন্তু এই ভাল মাহুৰ জীৱন ক্রটি-বিচ্যুতিৰপৰা মুক্ত নহয়। নায়কৰ হুই চাৰি ভুলৰ কাৰণে জীৱনলৈ আহি পৰে বিপৰ্যায়। কোনো বেয়া মাহুৰৰ জীৱনত এনে বিপৰ্যায় উপস্থিত হলে আনৰ অন্তৰত কৰণতা জাগি উঠে। কিন্তু যেতিয়া এজন সং আৰু ভাল মাহুৰৰ জীৱন সূখ-সন্তোষৰ তৃপ্তিৰ পৰা হৃৎ চৰ্গতিৰ কাৰতৰতা মাজলৈ নামি আহে তেতিয়া আমাৰ অন্তৰত ভয় আৰু কাৰণ্য ছোৱাটাই জাগি উঠে। এই বাবে ট্ৰেজেডিৰ কাৰণে নায়ক নিৰ্ৰাচনৰ ক্ষেত্ৰত বিশেষ সাবধান হোৱাৰ প্ৰয়োজন। গ্ৰীক নাট্যকাৰসকলে সচৰাচৰ মহাকাব্য বা প্ৰচলিত পুৰণি সাধুৰপৰা নায়ক-নায়িকা নিৰ্ৰাচন কৰি নাটকৰ যোগেদি সেই সাধু বা কাব্যত বৰ্ণিত ঘটনাৰ নতুন তাৎপৰ্য্য প্ৰকাশ কৰিছিল। ইতিপাছৰ আত্মপিশাস, অথেলোৰ হিাসা, মেকবেথৰ হৰাকাজ্ঞা একো একোটা জীৱনৰ ভুল। এই ভুলৰ কাৰণে এইবোৰ চৰিত্ৰৰ জীৱনত কৰণতা আহি পৰিছে। ইতিপাছ আদৰ্শস্থানীয় ব্যক্তি, অথেলো, পাদবন্দী সৈন্যগাৰু, মেকবেথ, এজন সম্ভ্ৰান্ত ব্যক্তি দাব ধৰত স্বয়ং ডানকানে অতিথ্য গ্ৰহণ কৰে। কিন্তু এনে আদৰ্শস্থানীয় জীৱনলৈকো নিৰ্ভৰ ভুলৰ কাৰণে আহি পৰিছে নানান বিপৰ্যায়। এইবোৰে মাহুৰক অভিভূত কৰে আৰু তেওঁলোকৰ মনত ভয় আৰু

কাৰণ্যৰ সৃষ্টি কৰে। ট্ৰেজেডিৰ দুৰ্ভাগ্যবোৰৰ সহায়ত ভয় আৰু কাৰণ্যৰ সৃষ্টি কৰা হয় যদিও নাটকৰ গাঠনিৰ মাজতে এনেকুৱা ভাব-সৃষ্টিৰ ক্ষমতা লুকাই থাকে যাৰ বলত সেই ঘটনাৰ বৰ্ণনাৰ দ্বাৰায়ো এই হুই ভাব জগাই তোলা সম্ভৱ হয়।

এতিয়া প্ৰশ্ন হ'ল যে যদি ট্ৰেজেডিৰ সহায়ত মাহুৰৰ মনত ভয় আৰু কাৰণ্যৰ উদ্ভেক কৰাই উদ্ভেক হ'ব তেনেহলে তেনে নায়কৰ অধিনয়ৰ প্ৰতি মাহুৰৰ আগ্ৰহ থকাৰ কাৰণ কি? প্ৰাচীন কালতো গ্ৰীক ট্ৰেজেডিবিলাকৰ প্ৰতি জনসাধাৰণৰ অপবিসীম অস্থবাস থকাৰ প্ৰমাণ আছে। এই মাহুৰবোৰে ট্ৰেজেডিৰ সহায়ত নিজৰ অন্তৰত ভয় আৰু কাৰণ্যৰ ভাব জগাই তোলাৰ উদ্ভেক কোনো নাট্যভিনয় চাবলৈ গৈছিল নেকি? পৌকিক নানান কাব্যৰ প্ৰভাৱত দেখোন এই হুই ভাব মাহুৰৰ অন্তৰত সহজতে জাগি উঠে। পৌকিক বৃত্তিৰ সহায়ত জাগি উঠা এই ভাব আৰু নাট্যশিল্পৰ দ্বাৰা অস্থবত জগাই তোলা এই ভাবৰ মাজত কিবা পাৰ্থক্য আছে জনে?

এবিয়োটলে পৌকিক বৃত্তিৰ সহায়ত জাগি উঠা এই হুই ভাবৰ বিশ্লেষণ কৰিবলৈ বিচৰা নাই। কিন্তু কোনো কোনো আলোচকে মত প্ৰকাশ কৰিছে যে পৌকিক জীৱনত এই হুই ভাবৰ নুনতা বা আধিকা সচৰাচৰ সকলোৰে চকুত পৰে। কিছুমান লোকৰ অন্তৰত কাৰণ্য ভাব অতি প্ৰবল আৰু আন হাতে কিছুমানৰ অন্তৰত ই অতি দুৰ্বল। অন্তৰত কাৰণ্য ভাব থকাতো নিশ্চয় ভালবাই কণা কিন্তু যেতিয়া কোনোৱে নিজৰ ছাপলি পোৱালি এটি মৰিলেও কাৰণ্য ভাবৰ প্ৰকাশ কৰে তাৰপৰা ব্যক্তিৰ দুৰ্বলতাহে বুজা যায়। নাট্যভিনয়ৰ যোগেদি সামাজিকৰ অন্তৰত যি ভয় আৰু কাৰণ্যৰ উদ্ভেক কৰা হয় তাৰ

সহায়ত মন পৰিভ্ৰিত হোৱাৰ ফলত ভাবৰ সমতা উপস্থিত হয়। কেথাৰছিছৰ মূল অৰ্থ পৰিভ্ৰী কৰণ। আন হুই চাৰি সমালোচকে ভাবে যে নাট্যভিনয়ৰ যোগেদি দৰ্শকৰ মনত যি ভাবৰ উদ্ভেক কৰা হয় সেই ভাব সাধাৰণীকৃত, ব্যক্তি-নিৰপেক্ষ ভাব। এই হিচাবে এই ভাব পৰিভ্ৰিত হিন্দো ইয়াত ব্যক্তিৰ পৰিভ্ৰেদ নাই। ব্যক্তি-জীৱনত হিংস্ৰক বা ভাব-প্ৰবন হোৱা বেয়া কথা কিন্তু নাট্য-চৰিত্ৰ অথেলোৰ প্ৰতি দয়া-পবৰণ হোৱা নাইবা হেম্লেটৰ প্ৰতি ভয় কৰা ভাল আৰু অথেলো বা হেম্লেটই ব্যক্তি-চৰিত্ৰ হলেও, পৌকিকচৰিত্ৰ নহয়। এই ছয়ো চৰিত্ৰই সাধাৰণীকৃত ব্যক্তি-নিৰপেক্ষ চৰিত্ৰ।

নাট্যভিনয়ৰ সহায়ত কেনে প্ৰক্ৰিয়াৰ দ্বাৰা মাহুৰৰ মন পৰিভ্ৰিত হয় তাৰ আলোচনা সমালোচক-সকলে ভালকৈ কৰা নাই। এটা ব্যাখ্যা দিব পৰা যায় যে নাট্যৰ সহায়ত অন্তৰত ভাবৰ যি আতিৰম্যা থাকে তাৰ বেয়া ফালটো প্ৰকাশৰ বাটোৰে ওলাই যোৱাত মন পৰিভ্ৰিত হয়। এই ব্যাখ্যা গ্ৰহণ কৰিব লাগিলে কেথাৰছিছৰ দ্বাৰা অকল বেয়া অংশটোকহে প্ৰকাশৰ বাটলৈ অনা বুলি ধৰিব লাগিব। কিন্তু এবিয়োটলে এনে কথা ক'বোঁ কোৱা নাই। বিশেষতঃ, ভাবৰ ক্ষেত্ৰত ভালবেয়াৰ আত্মপাতিক বিভাগো সম্ভৱ নহয়। সেইবাবে মৰহ ভাগ সমালোচকে কেথাৰছিছ শব্দৰ চিকিৎসা বিজ্ঞানত গৃহীত অৰ্থকেই গ্ৰহণ কৰিছে। চিকিৎসা বিজ্ঞানত কেথাৰছিছ শব্দৰ অৰ্থ ভেদ (purgation)। এই ভেদ ভাব আৰু অন্তৰ্ভূতিৰ। নানান ভাবেবে মাহুৰৰ অন্তৰ পৰিপূৰ্ণ হৈ থাকে। পৌকিক সেই সেই কাৰণতে এই ভাববোৰ প্ৰবলৰূপে প্ৰকাশিত হয় আৰু অনেক সময়ত ব্যক্তি-জীৱনৰ অনিষ্ট সাধন কৰে। ট্ৰেজেডিৰ দ্বাৰা এই ভাববোৰক প্ৰকাশৰ

বাটোৰে উলিয়াই দিয়াৰ ফলত মানসিক স্বৈৰ্য্য উপস্থিত হয়। ভাববোৰ থাকে মন বা আত্মাৰ মাজত। আত্মাৰ ওপৰত থকা ভাবৰ অতিবিক্ত ছাপ প্ৰকাশৰ বাটোৰে ওলাই যোৱাৰ ফলত আত্মাত সামাৰম্ভ স্থাপিত হয় আৰু ভাবৰ অসামান ফলত ব্যক্তি-জীৱনত যিবোৰ বিপৰ্যায় ঘটাব সম্ভাৱনা থাকে তাক দূৰ কৰে। (১) ট্ৰেজেডিয়ে ভাব-প্ৰকাশৰ বাট মোকোলাই মনৰ মাজলৈ সমতা আনাব উপবিধ ই মনত আনন্দ যোগায়। মাহুৰৰ কাৰ্যকলাপ আৰু ভাবৰ অন্তৰকণ নাটকৰ মাজেদি দেখিবলৈ পালে মাহুৰৰ মনত আনন্দ লাগে। জীৱন যাপন কৰিবলৈ যিমানহে দুৰ্ভেদ সহ্য কৰা লাগে কল্পনাৰ বোলেৰে জীৱনক ৰঞ্জিত কৰি চোৱাৰ হাবিলাস সকলোৰে আছে। কাব্য-নাট্যত জীৱনক ৰঞ্জিত কৰাৰ ফলত তাত নাথাকে উকা বাস্তবতা, আৰু নাথাকে বাস্তবৰ নিষ্ঠুৰতা। কিন্তু আচলতে বেদনাদায়ক কাৰ্য্যৰ অন্তৰ্ভূতিৰপৰা কেনেকৈ নিৰ্ভল আনন্দৰ উদ্ভব হ'ব পাৰে তাৰ ভাল আলোচনা দৰকাৰ। এবিয়োটলৰ মতে নাট্যকাৰৰ কৌশলৰ ওপৰত এই আনন্দ-দানৰ ক্ষমতা নিৰ্ভৰ কৰে। নাট্যকাৰৰ প্ৰতিভাৰ অভাৱত কিছুমান নাটকে এই আনন্দ দিব নোৱাৰে। এইবোৰ প্ৰকৃত ট্ৰেজেডি নহয়। আন কিছুমানত হলে নাট্য-প্ৰতিভাৰ বলত নাট্যকাৰে কৰণ ঘটনাৰ মাজেদিও নিৰ্ভল আনন্দ জগাই তুলিবলৈ সক্ষম হয়। এই বোৰেই প্ৰকৃত ট্ৰেজেডি।

বাস্তৱ অভিজ্ঞতাৰপৰা দেখিবলৈ পোৱা যায় যে

(১) "Tragedy and comedy contribute to the cleansing away of the passions, which cannot be altogether repressed nor, on the other hand, safely indulged but need some moderate outlet."—Poetics—Bywater's Translation.

মাথ্বে নাট্যাভিনয় চাবলৈ যোৱাৰ মূল কাৰণ কেশাৰছিহু নহয়, আনন্দ হে। অভিনয় চাবলৈ যোৱাৰ আগতে কোনোৱে নকয় যে তেওঁৰ অন্তৰত ভাবৰ প্ৰাচুৰ্য আৰি পৰিছে, গতিকে নাট্যাভিনয় চাবলৈ গৈ তেওঁৰ মনৰ ওপৰত থকা ভাবৰ হেচা পাতলাব। ট্ৰেজেণ্ডিৰ ক্ষেত্ৰত এৰিষ্টোটলে যদিও কেশাৰছিহু, শব্দৰ ওপৰত কিছু গুৰুৰ আৰোপ কৰিছে, তথাপি নাট্যাভিনয়ৰ আনন্দৰ ওপৰতো তেওঁ গুৰুৰ আৰোপ নকৰাকৈ থকা নাই। বৰ “পয়েটিকছৰ” কেইবাটাও ঠাইতো তেওঁ এই আনন্দৰ বিশেষভাবে উল্লেখ কৰিছে। আনকি প্লেটোৱেও কাব্যত আনন্দ-ধানৰ ক্ষমতা আছে বুলি স্বীকাৰ কৰিছে। এনে ফলত কেথাৰছিহুত (মিটা) শব্দ এৰাৰ মাথোন উল্লেখ কৰা হৈছে) সকলো গুৰুৰ আৰোপ কৰা লেখকৰ উদ্দেশ্য নহয় যেন লাগে। কেথাৰছিহুৰ দ্বাৰা মনৰ ওপৰত ভাবৰ ছাপ কমি যোৱাৰ ইঙ্গিত কৰাৰ কাৰণে এইটো ধৰিলোৱা উচিত নহয় যে এই প্ৰক্ৰিয়া চলি থকা সময়ত আটৰপৰা আনন্দ লাভ কৰা নহয়। কেথাৰছিহু, আৰু আনন্দলাভ এই দুয়োটাৰে সময় বিচাৰিব পুঞ্জিলে এই দুয়োটা কাৰ্যই একেলগে সাধ্যত হয় বুলি ভবাৰ যথেষ্ট চলি আছে। নাট্যাভিনয়ত আনন্দ পালে অভিনয় চলি থকা সময়তে সেই আনন্দ পাব লাগিব। নাট্যাভিনয় শেষ হৈ যোৱাৰ পাছতো মনৰ মাজত অৱশ্যে আনন্দৰ বেধ থাকে কিন্তু এই আনন্দ অস্থানীয় আনন্দ, প্ৰকৃত কাৰানন্দ নহয়। আন হাতে কেথাৰছিহুৰ কিয়োও অভিনয়ৰ শেষতহে হয় বুলি ভবাৰ কোনো স্ক্ৰি নাই। গতিকে এইটো আচল কথা যে মনৰ ওপৰত অভিনয় চলি থকা সময়তে কেথাৰছিহুৰ কিয়ো আৰু আনন্দ-লাভৰ তৃপ্তি দুয়োটা একে সময়তে একেলগে হয়। সেয়ে হলে এৰিষ্টোটলেৰ কেথাৰছিহু মতবাদ সঙ্গত

আলঙ্কাৰিকসকলৰ বসবান্দৰ নিচেই ওচৰ চাপি আছে। সঙ্গত আলঙ্কাৰিকসকলে অৱশ্যে অভিনয়ৰ সময়ত লাভ কৰা তৃপ্তিক অলৌকিক আধাৰ দিছে আৰু ইয়াত লাভ কৰা আনন্দৰ স্তৰটোক চমৎকাৰিত্বৰ স্তৰৰ লগত তুলনা কৰিছে।

ভাৰতীয় আলঙ্কাৰিকসকলৰ মতে বসেই নাটকৰ প্ৰাণ। এই বস বিভাৱ, অস্থান্য আৰু ব্যক্তিত্বৰ ভাবৰ সাহায্যত নিৰ্মল হয়। বিভাৱ হল নাট্য-চৰিত্ৰ, অস্থান্য হল চৰিত্ৰৰ শাৰীৰিক চেষ্টা যাৰ সহায়ত ভাবৰ প্ৰকাশ কৰা হয়, যেনে হাঁহি, কান্দে, কটাকাপাত আদি আৰু ব্যক্তিত্বৰ ভাব হল আন নানান চকল সৰকাৰী ভাববোৰ যিবোৰ স্থায়ী ভাৱৰ বোধক হিচাবে সমুদ্ৰৰ তৰঙ্গৰ দৰে মনৰন অহা যোৱা কৰি থাকে। আশাআকাঙ্ক্ষা উজ্জ্বলতা, নিবেদন প্ৰকৃতি হল ব্যক্তিত্বৰ ভাব। এৰিষ্টোটলৰ লুটিকোণ-পৰা চাবলৈ গলে চৰিত্ৰ হল বিভাৱ আৰু চৰিত্ৰৰ সকলো ধৰণৰ কাৰ্যই হল অস্থান্য আৰু ব্যক্তিত্বৰ ভাব। তেওঁৰ মতে নাটক কাৰ্য্যৰ অস্থূতি আৰু এই কাৰ্য্যৰ নিমিত্তে চৰিত্ৰৰ অৰ্থাৎ বিভাৱৰ আৱশ্যক। গতিকে কাৰ্য্যৰ তুলনাত চৰিত্ৰ গৌণ। কিন্তু সঙ্গতৰ মতে বিভাৱ বা নাট্য চৰিত্ৰ আৰু অস্থান্য, ব্যক্তিত্বৰ ভাব নাইবা চৰিত্ৰবোৰৰ কাৰ্য্যকলাপৰ ভিতৰত কোনোটোকে প্ৰধান বা অপ্ৰধান কৰাৰ চেষ্টা নাই। বিভাৱ, অস্থান্য আৰু ব্যক্তিত্বৰ ভাব তিনিওৰে সাহায্য হলেহে বসপ্ৰতি হব পাৰে। বিভাৱৰ অবলম্বনত অৱশ্যে অস্থান্য আৰু সৰকাৰী ভাবৰ প্ৰকাশ হয়। তথাপি যেহেতু অকল বিভাৱৰ সহায়তে নাট্যবস সন্তৰ নহয় সেই হেতু বিভাৱক মুখ্য স্থান দি অস্থান্য আৰু ব্যক্তিত্বৰ বা সৰকাৰী ভাবক গৌণ স্থান দিব নোৱাৰিব।

এৰিষ্টোটলৰ মতে নাট্যচৰিত্ৰবোৰৰ নানা তৰহৰ কাৰ্য্যৰ প্ৰভাৱত দৰ্শকৰ অন্তৰত থকা দৱা

আৰু কাৰুণ্যৰ ভাব জাগি উঠি আনন্দ নিভৃত চুকবপৰা প্ৰকাশৰ বাটলৈ আহে। অৱশ্যে এই কাৰ্য্যৰ লগত কোৰাছ, চৰিত্ৰৰ বেশভূষা, প্ৰাণৱন্ত সলাপ প্ৰভৃতি সকলোৰে সাহায্য আছে। অন্তৰৰ ভাব প্ৰকাশিত হোৱাৰ লগতে মনলৈ আহে হেঁহুয়া বা সাম্যবস্থা আৰু এনে অৱস্থাব লগতে জড়িত হৈ থাকে তৃপ্তিৰ আনন্দ।

ভাৰতীয় আলঙ্কাৰিকসকলে বসান্তত্বত্বিত্বৰ স্তৰবোৰ দৰ্শনিক দৃষ্টিকোণৰপৰা বিশ্লেষণ কৰিছে। কোনো নাট্যাভিনয় চাবলৈ যোৱাৰ আগতে অভিনয়ৰপৰা তৃপ্তি বা আনন্দ পোৱাৰ এটি ক্ষীণ আশা পোষণ কৰিয়েই মাহুৰ নাট্যালাবৰ ভিতৰত প্ৰায়ত। এনে এটি ক্ষীণ আশা বা মানসিক প্ৰস্তুতি নাথাকিলে কোনোৱে অভিনয় চাবলৈ আগ বাঢ়ি নাগায়। যদি কোনো অভিনয় বেয়া হব বুলি মাহুৰৰ মনত আশঙ্কা জন্মে তেহে সেই অভিনয় চাবলৈ দৰ্শকৰ আগ্ৰহ নাথাকে। গতিকে নাট্যালাবৰ ভিতৰত সোমোৱাৰ আগতে সামাজিকৰ অন্তৰত এটা বাসনা থাকে। বহুমকৰ কাৰুণ্য আৰু গীতবান্ধৰ পনিয়ে এই বাসনা প্ৰবল কৰে। অভিনয় আবস্থ হোৱাৰ লগে লগে আগবেপৰা দৰ্শকৰ অৰণ্ডেচন মনত কাম কৰি থকা মানসিক প্ৰস্তুতিৰ বলত তেওঁ সম্পূৰ্ণভাৱ মনোবান্ধাত সোমাই পৰে। তেওঁ যেন নিজে কৰনাম মাজত এতি দিয়ে। এই স্তৰত দৰ্শকৰ মনত জাগি উঠা কল্পনা বাৱহাৰিক জীৱনৰ কল্পনাৰ সদৃশ নহয়। বাৱহাৰিক জীৱনত মনলৈ যি কল্পনা আহে সি কাৰ্য্য-কাৰণ সৰ্বদৰ অস্থূৰ্ণ। কিন্তু অভিনয় কালত দৰ্শকৰ মনলৈ যি কল্পনা আহে সি কাৰ্য্য-কাৰণ সৰ্বদৰ দ্বাৰা নিয়ন্ত্ৰিত নহয়। দৰ্শক এনেকৈ কল্পনাম বাজাত সোমাই পৰাৰ ফলত তেওঁৰ বৰুৱা অজাৰ অভিযোগ, নিজৰ অস্থূৰ্ণ অশান্তি আৰু আনকি নিম্বৰ হুকীয়া স্তৰাৰ কথাটো

সাময়িকভাবে পাহৰি যায়। সৌন্দৰ্য্যৰ এক আদৰ্শৰ বাজাত মন সোমাই পৰা গতিকে অভিনয় কালত সাময়িক ভাবে দৰ্শকৰ আত্মবিশ্বাস আহে। নায়কৰ শেখৰ মনত, অস্থূৰ্ণ আৰু মনুৰ সলাপৰ সাহায্যত দৰ্শকৰ মনত স্থায়ীভাৱ উদ্ভূত হয়। এই ভাৱ অন্তৰত জাগি উঠাৰ সময়ত ব্যক্তিটোতহু নথকাৰ বাবে এই ভাবৰ প্ৰকাশ লৌকিক জীৱনৰ ভাব প্ৰকাশতকৈ ভিন্ন প্ৰকাৰৰ। এইভাৱ সাধাৰণীকৃত ভাব, কিয়নো ব্যক্তিবৰ পৰিচ্ছেদ নথকা অৱস্থাত এই ভাব নাট্যাশিৱৰদ্বাৰা উদ্ভূত হৈছে। স্থান আৰু কালৰ ভিতৰত থকা কোনো লৌকিক কাৰণৰ সংস্পৰ্শত এই ভাব জাগি উঠা নাই। গতিকে ব্যক্তিব অন্তৰত থকা স্থায়ীভাৱ নাট্যাশিৱৰ দ্বাৰা এনেকৈ বাস্তৱ হোৱাৰ লগে লগে এক অলৌকিক আনন্দত অন্তৰ ভৰি উঠে। সাময়িক ভাবে দৰ্শক এই আনন্দৰ মাজত নিমজ্জিত হৈ পৰে কিন্তু এই আনন্দৰ তৃপ্তিও ব্যক্তি-বিশেষ নোহোৱাকৈ সাধাৰণীকৃত অৱস্থাত দৰ্শকেই লাভ কৰে। দৰ্শকৰ অন্তৰত স্থায়ী ভাৱ প্ৰকাশ হোৱাৰ লগে লগে বসান্ধাদানো হয় আৰু ইয়াৰ ফলত দৰ্শক হৈ পৰে তদয়।

অভিনয় গুণ্ডই “শকুন্তলা” নাটকত থকা ভয়ৰ্ণ হৰিপণ্টোৰ সহায়ত বসান্ধাদানৰ প্ৰক্ৰিয়া ব্যাখ্যা কৰিবলৈ যত্ন কৰিছে। ধৰুত কাড় জ্বৰি বজা দুয়োই হৰিপণ্টোৰ পিছে পিছে লৰিছে। তেওঁৰ হাতত চোকা চোকা বাণ। ভীত, সঙ্কট হৰিপণ্টোৱে প্ৰাণৰ মায়াত দৌৰিছে, মাজে মাজে ডিঙিটো বেকাকৈ পিছলৈ চাইছে আৰু বজাৰ ধৰুত লগোৱা চোকা শব্দ তাৰ গাত পৰিব বুলি ভয়ত মাজে মাজে গাটো কোচাই দিছে। তাৰ দুয়ো কোৱাবিয়েদি আশা চোৱোৱা হুৰিবোৰ পৰি গৈছে। সি আকৌ দৌৰিছে, এনে ভাবে দৌৰিছে যেন সি শূন্য মাৰ্গেবিত্তে বেছিভাগ বাট পাব হৈ গৈছে। অভিনয় কালত এই ভয়

পোতা হবিগটো স্থান আৰু কালৰ ব্যৱধানৰ ওপৰত থাকে এই বুলিয়েই যে দৰ্শকৰ তদয়তাৰ কাৰণে তেওঁৰ মনোবাজ্যত কীৰ্ত হবিগটো মুক্তিমান ভয়-স্বৰূপ প্ৰতিভাত হয়। সাধাৰণীকৃত এই ভয় দৰ্শকৰ অন্তৰত জগাই তোলে ভয়ানক বস। কিন্তু লৌকিক বৃত্তিৰদ্বাৰা উপেক্ষা ভয়ৰ লগত ইয়াৰ সাদৃশ্য নাই কিয়নো ভয়ানক বস আত্মদান কৰাৰ সময়ত আত্মবন্ধাৰ চেতা প্ৰকট নহয় আৰু হবও নোৱাৰে। কাৰণ বস আত্মদানৰ সময়ত ব্যক্তি-চৈতন্যৰ বিলুপ্তি সাধন হয়। এই পতিকে ভয় আৰু ভয়ানক বসৰ ভিতৰত বিৰাট পাৰ্থক্য। লোকৰ অন্তৰত ভয় ভাৰ জাগি উঠিলে গাৰ কঁপনি উঠে আৰু আত্মবন্ধাৰ কাৰণে স্বাভাবিকতে মাহুহ সচেতন হয়। কিন্তু ভয়ানক বস আত্মদানৰ সময়ত ব্যক্তিৰ পৰিচ্ছদ নথকা বাবে সি ভয় হিচাবে ব্যক্ত নহয়। সেই ভয় বসবাজ্যলৈ উন্নীত হোৱাৰ ফলত সি বেদনাদায়ক নহৈ আনন্দদায়ক হৈ পৰে। সেই দৰে শোক আৰু কৰুণ বসৰ ভিতৰত যথেষ্ট পাৰ্থক্য আছে। শোক স্থায়ী ভাব আৰু কৰুণ বস ভাব নহয়, বস। শোক বেদনাদায়ক



কিন্তু কৰুণ বস ওপৰত দিয়া বাখ্যা অহুসৰি আনন্দদায়ক। ট্ৰেঞ্জেলিভিৰ আনন্দও এই বসবই আনন্দ। ট্ৰেঞ্জেলিভিৰ শোকাবহ পৰিণতিয়ে বস-সৃষ্টিকেই কৰে আৰু সেই কাৰণে সি বেদনাদায়ক নহৈ আনন্দদায়ক হয় কিন্তু এই আনন্দ প্ৰকাশ কৰিব নোৱাৰা, বাখ্যা কৰিব নোৱাৰা এক অভিনব আনন্দ। এবিধেটোলে ঠিকেই কৈছে যে নাট্যকাৰৰ কৌশলৰ বলত হে এই আনন্দ শোকাবহ পৰিণতিৰ বুকুতো ফুটি উঠিব পাৰে। ইয়াতে আন এটা কথা যোগ দিয়াব দৰকাৰ। অকল নাট্য-প্ৰতিভা থাকিলেই নাট্যকৰ যোগেদি সকলো দৰ্শকে সমানে আনন্দ লাভ কৰিব পাৰিব এনে নহয়। নাট্যবস্ত্ৰ বৃত্তি, তাৰ তাৎপৰ্য্য অক্ষতৰ কবি আনন্দ লাভ কৰাৰ সাধাৰণ যোগ্যতা দৰ্শকৰো থাকিব লাগিব। তেওঁ হব লাগিব কৃতিসম্পন্ন লোক, সজ্জন। নাট্যকাৰৰ সজ্জন-ক্ষমতাৰ লগত সামাজিকৰ গ্ৰেহ-ক্ষমতাৰ সদ্ভাৱ আছে। উৰ্দ্ধৰ মাটিৰ ওপৰত গুটি মিচিলে তাৰপৰা পুলি গজে কিন্তু মক্ৰুমিত মিচিলে সি শুকাই যায়।

## সাহিত্য সভাৰ সংবাদ প্ৰাক্তন কাৰ্য্যনিৰ্বাহক সভাৰ সপ্তম অধিবেশন।

স্থান :- নতুন পলাশবাৰীৰ হাই স্কুল

তাৰিখ—২৬/১০/৩০ সন্ধ্যা ৮-০ বজাৰ পৰা—২৭/১০/৩০ পুৱা ৮-০ বজাৰ পৰা

### উপস্থিত সভাসকল—

- (১) শ্ৰীঅতুল চন্দ্ৰ হাজৰিকা ( সভাপতি )
- (২) ,, বিনন্দ চন্দ্ৰ বৰুৱা
- (৩) ,, নহুল চন্দ্ৰ ভূঞা
- (৪) ,, বৰেন্দ্ৰ চন্দ্ৰ দত্ত
- (৫) ,, কৃষ্ণ প্ৰসাদ বৰুৱা
- (৬) ,, যোগেশ চন্দ্ৰ সবকাৰ
- (৭) ,, সত্যেন্দ্ৰ নাথ শৰ্মা
- (৮) ,, ললিত চন্দ্ৰ বৰা
- (৯) ,, প্ৰমোদ চন্দ্ৰ ভট্টাচাৰ্য্য
- (১০) ,, ভৱানন্দ বাজথোৱা
- (১১) ,, চৈধ্য আত্মল মালিক
- (১২) ,, ( মতী ) লক্ষ্মীবাৰী শাস
- (১৩) ,, ডাঃ মহেশ্বৰ নেগৰা
- (১৪) ,, মহেন্দ্ৰ শ্ৰেৰ গোস্বামী
- (১৫) ,, নৰেশ্বৰ নাথ শৰ্মা
- (১৬) ,, বৃজী কুমাৰ বাজ ধনিবৰ
- (১৭) ,, দীনা গগৈ
- (১৮) ,, হৈলোক্য নাথ গোস্বামী
- (১৯) ,, শ্ৰীবিপ্ৰকাশ নেগৰ
- (২০) ,, যতীন্দ্ৰনাথ গোস্বামী ( প্ৰধান সম্পাদক )

বিশেষ ভাবে নিমন্ত্ৰিত—(১) শ্ৰীঅৰণ্য কান্ত গোস্বামী

(২) শ্ৰীবিৰনাথ বাজবন্দী, (৩) শ্ৰীগোবিন্দ চন্দ্ৰ পৈৰা।

১। প্ৰধান সম্পাদকে যোৱা যত্ন ( জৰুৰী ) অধিবেশনৰ কাৰ্য্যবিবৰণী পাঠ কৰে আৰু সভাত গৃহীত হয়।

২। প্ৰধান সম্পাদকে অধিবেশনৰ অধিবেশনৰ সম্পাদকৰ প্ৰতিবেশন পাঠ কৰে আৰু সৰ্বসন্মতিক্ৰমে গৃহীত হয়।

৩। অধিবেশন অধিবেশনৰ দৈনিক কাৰ্য্য-সূচী সভাই অহুমোদন কৰে।

৪। ডিঃ শাৰদা সভাৰ চিঠিখন সভাত পাঠ কৰা হয়। আৰু সভাসকলে চিঠিখন আপত্তিজনক বুলি মত প্ৰকাশ কৰে আৰু প্ৰধান সম্পাদকক তাৰ উত্তৰ বিবন্ধে নিৰ্দেশ দিয়ে।

৫। শ্ৰীঅতুল চন্দ্ৰ হাজৰিকাদেৱক জৱাৰাটী বিশ্ব-বিজ্ঞানসভাৰ কটৰ সভ্যত মনোনীত কৰা হয়।

৬। দানবীৰ বাণাকান্ত সন্মিকদেৱৰ প্ৰতিমূৰ্তি উন্মোচন দিন ৩০ ডিচেম্বৰত ৰাখা কৰা হয় আৰু এই প্ৰসঙ্গত বাবটীৰ ব্যৱস্থা কৰিবৰ কাৰণে এটি উপ-সমিতি গঠন কৰা হয়।

(১) শ্ৰীবিনন্দ চন্দ্ৰ বৰুৱা, (২) শ্ৰীনহুল চন্দ্ৰ ভূঞা, (৩) চৈধ্য আত্মল মালিক, (৪) শ্ৰীযতীন্দ্ৰ নাথ গোস্বামী ( প্ৰধান সম্পাদক ), শ্ৰীবিপ্ৰকাশ নেগৰ, (৫) শ্ৰীললিত চন্দ্ৰ বৰা।

মুষ্টি-উন্মোচন কাৰ্য্যৰ কাৰণে বিশিষ্ট ব্যক্তিক নিয়োগ কৰিবৰ কাৰণে কম অহুৱাৰী এখন তালিকা কৰা হয়—

(১) অসমৰ বাঢ়াপাল, (২) ডাঃ বাণাকান্ত, (৩) শ্ৰীবিপ্ৰকাশ, (৪) ডাঃ গাৰুৰ হুচেইন।

আৱশ্যক হলে ৩০যতীন্দ্ৰ নাথ গোস্বামীয়ে এই বিষয়ে ৰা-ৰ লগত আলোচনা কৰি বিধেয় ব্যৱস্থা কৰিব।

উৎসৱ উপলক্ষে এখন জীৱনী প্ৰকাশৰ সিদ্ধান্ত কৰা হয়।

৭। নিহমাবৰী উপসমিতিৰ প্ৰতিবেশন সভাত দাঙি ধৰা হয়।

৮। (ক) অনা-অসমীয়া ভাষ্যসভাৰ কাৰণে অসমীয়া শিক্ষা পুথি গ্ৰন্থন কৰা সম্পৰ্কে সভাত আলোচনা কৰা হয়। (খ) পাৰ্জীত অক্ষয়ৰ প্ৰাথমিক স্লেটীং ( ক-মান

আৰু ৭ মান) অসমীয়া ভাষা শিকোৱাৰ অৰ্থবিধা দুৰ কৰিবৰ কাৰণে অসমত অন্তৰ্গত ছত্ৰ হাজৰিকাধেৰে তেওঁৰ "মিত্ৰা পাঠ" নামৰ পুথিৰ শ্ৰীযোগিন্দ্ৰ চক্ৰ পৈৰা দেৱৰ হতুৱাই আৱশ্যকীয় সালসলনি কৰি সভাক প্ৰকাশৰ সুযোগো ভাব আৰ্ণণ কৰিবলৈ সভাত ইচ্ছা প্ৰকাশ কৰে।

কহিমা অক্ষৰ ক আৰু ৭ মান শ্ৰেণীৰ ৫০০ খন অসমীয়া পাঠ্যপুথি কহিমা সাহিত্য সভাৰ লগত আলোচনা কৰি বিনামূল্যে বিতৰণ কৰিবৰ কাৰণে প্ৰধান সম্পাদকক ভাব দিয়ে। প্ৰচাৰৰ শিতানৰ পৰা এই টকা খৰচ হ'ব।

(খ) কহিমা সাহিত্য সভাৰ লগত আলোচনা কৰি বিদ্যালয়ৰ বছৰৰ আৰম্ভণিতে দুজন প্ৰাইমেৰী স্কুলৰ শিক্ষক নম্বাপাহাৰলৈ তিনি মাহৰ কাৰণে পঠিয়াবলৈ সভাই স্থিৰ কৰে।

২। (ক) তলত নাম দিয়া সভাসমূহক স্বীকৃত সভা বুলি গুৱাহাটীত কৰা হয়—

(১) টিপলিং সাহিত্য সভা, (২) ডিমাপুৰ সাহিত্য সভা, (৩) নকচাৰী আলোক সভা, (৪) ভাবতী অধ্যয়ন চক্ৰ (সৰ্ব্বাধাৰী) (৫) ডুমডুমা প্ৰগতি সংঘ (খ) তলৰ লোকসকলক আজীৱন সভাকৰ্ত্ত্ব কৰা হয়—

(১) শ্ৰীমেগ্ৰ শ্ৰীমাদ বৰুৱা (যোৰহাট)

(২) শ্ৰীযোগেন্দ্ৰ নাথ ডেকা (ডুমডুমা)

(৩) শ্ৰীকনক চক্ৰ কোৰ্ৱাৰ (ডুমডুমা)

১০। অষ্টাবিংশ অধিবেশনৰ বিষয়-বাচনি সভালৈ প্ৰত্যাহ্বানমূল্য আলোচনা কৰি পঠোৱা হয়।

১১। বিশেষ অৰ্থবিধাৰ কাৰণে ১১/১০/৬০ তাৰিখে বিলম্বলৈ যোৱা সাহিত্য সভাৰ প্ৰতিনিধি তিনিজনক প্ৰথম শ্ৰেণীৰ (১) শিৱা গুৱাহাটী) দুয়ো কালৈ অৰা যোৱা বাচৰ ভাড়া মঞ্জুৰ কৰা হয়।

১২। লোক গণনাৰ ২০০০০ কাগজ ছপা কৰিবলৈ সিদ্ধান্ত কৰা হয়, আৰু এই সংকল্পিত বাৰতীয় বৰচ কৰিবলৈ প্ৰধান সম্পাদকক ভাব দিয়া হয়।

১৩। ২২ আৰু ২৬ অক্টোবৰ তাৰিখে সিদ্ধান্ত বহা ইয়ুনেচৰ অধিবেশনলৈ যোৱা সাহিত্য সভাৰ প্ৰতিনিধি

শ্ৰীশিবপ্ৰসাদ বৰুৱাক (গুৱাহাটী) তেওঁৰ বিল অৰ্থাধাৰী ২৪০। ছপু ত্ৰিভাঙ্গিনী টকা) ভ্ৰমণ ব্যৱস্থা মঞ্জুৰ কৰা হয়।

১৪। শ্ৰীঅনিলচক্ৰ বৰুৱাই অসম সাহিত্য সভাৰ ১২৪৪ চনৰ পৰা ১২৪৯ চনৰ চেপ্তেম্বৰলৈ সভাৰ হিচাপ পৰীক্ষা কৰি দিয়াৰ কাৰণে আগতে মঞ্জুৰ কৰা ২৫০। (দুশ পঞ্চাশ টকা) প্ৰধান সম্পাদকক দিবলৈ নিৰ্দেশ দিয়া হয়।

১৫। ডিমাপুৰ আৰু সৰিহংগজানত সাংস্কৃতিক অস্থান আয়োজন আৰু প্ৰদৰ্শন কৰাৰ বাবে উমা নুতা পৰিষদক (যোৰহাট) এৰেঞ্জাৰ টকা দিবলৈ স্থিৰ কৰা হয়।

১৬। অসম সাহিত্য সভাৰ প্ৰকাশন সমূহ অষ্টাবিংশ অধিবেশন উপলক্ষে বেহাই মূল্যত বিক্ৰী কৰিবলৈ স্থিৰ কৰা হয়।

(ক) ভাষাবাদী ১ম ভাগ—৪০ } দুইখন একে  
(খ) " " ২য় ভাগ—৪০ } লগে ৭০

(গ) বাৰিকী ১ম ভাগ—৭৫ নং পঃ

(ঘ) " " ২য় " "—৭৫ " " নং পঃ

(ঙ) শ্ৰীকৃষ্ণবৰদেৱ পুৰাণ—৩৭ নং পঃ

(চ) বুৰঞ্জীমূলক প্ৰবন্ধৰ তালিকা—৭৫ নং পঃ

(ছ) লব্ধপৰ মুদ্ৰ—১৫ নং পঃ

(জ) সাহিত্য তন্ত্ৰ—৩০ নং পঃ

(ঝ) শ্ৰীমনমালী শ্ৰেণী চৰিত্ৰ—৩০ নং পঃ

(ঞ) This is Assam—১০

(ট) NEFA—১০

(ঠ) সীমান্তৰ সংশ্লেষ—১০০

(ড) নীলাচল পাঠ—৪০ নং পঃ

(ঢ) ঠেকিফাল ফুলন—১০ " "

(ণ) অসমীয়া ভাষা—২৫ " "

(ত) উদ্বাচলৰ সাধু—১০ " "

(থ) পৱিত্ৰ অসম—৪০ " "

(দ) চাহ বাগিচাৰ বহুৱা—১০ " "

(ধ) অসমীয়া লোকগীতি সংগ্ৰহ—৩০ " "

(নে) শ্ৰদ্ধাভাণী—৪০ নং পঃ

পত্ৰিকা—১৩শ বছৰ (একে লগে) — ২০

প্ৰতি সংখ্যা—৭৫ নং পঃ

১৭। "পৱিত্ৰ অসম" সম্পাদনা সমিতিৰ সম্পাদকক উৰুপুথিৰ ৫০ খন পাৰিতোষিক স্বৰূপে সভাই দিবলৈ স্থিৰ কৰে। এই শিতানত ছপাখৰচ সংশোধন কৰি ৪০০০ টকা কৰা হয়।

অসম সাহিত্য সভাৰ সম্পাদকক ৫০ খন বিনামূল্যে বিতৰণৰ ভাব দিয়া হয়।

তলৰ খৰচ মঞ্জুৰ কৰা হয়—

(ক) আৰ্হি কাকত চোৱাৰ খৰচ—১০০০

(খ) শ্ৰীমালী গগৈৰ ভ্ৰমণ ব্যৱস্থা—২৪০০ নং পঃ

(গ) সন্মাহাৰ খৰচ—১০০০০ নং পঃ

১৮। লোকগীতি পুথিৰ সংগ্ৰহক শ্ৰীযোগেন্দ্ৰ তামূলীক ২০০০ আৰু ২৫ খন ছপা পুথি; আৰু

শ্ৰীকৃষ্ণবৰদেৱ ৫০ আৰু ২৫ খন ছপা পুথি দিবলৈ স্থিৰ কৰে।

পুথি দুখন সম্পাদনা কৰা বাবে শ্ৰীঅন্তৰ্গত চক্ৰ হাজৰিকা দেৱক ৫০ খন ছপা পুথি দিবলৈ স্থিৰ কৰে।

প্ৰধান সম্পাদকক ৫০ খন ছপা পুথি বিতৰণৰ কাৰণে (বিনামূল্যে) দিবলৈ সিদ্ধান্ত কৰে। প্ৰচাৰ আচনিৰ পৰা ছপা খৰচ ১২০০০ মঞ্জুৰ কৰা হয়।

১৯। চাহ বাগিচাৰ বহুৱাৰ লেখক শ্ৰীমূল্য চক্ৰ ভূঞা দেৱক ২০০ খন ছপা পুথি পাৰিতোষিক স্বৰূপে দিবলৈ সভাই স্থিৰ কৰে। প্ৰধান সম্পাদকক ৫০ খন বিনামূল্যে বিতৰণৰ ভাব দিয়ে।

২০। গুৱাহাটীৰ লগত বুক ষ্টলক সাহিত্য সভাৰ প্ৰকাশনৰ এৰেঞ্জি দিবলৈ স্থিৰ কৰে।

আৰু শ্ৰীঅন্তৰ্গত চক্ৰ হাজৰিকা

সভাপতি

২৭/১০/৬০

## অসম সাহিত্য সভাৰ অষ্টাবিংশ অধিবেশনৰ বিৱৰণ

শ্ৰীঅন্তৰ্গত নাথ গোস্বামী

প্ৰাক্তন প্ৰধান সম্পাদক

যোৱা অক্টোবৰ মাহৰ ২৭,২৮ আৰু ২৯ তাৰিখে

নতুন প্ৰকাশবাৰীত (মিৰ্জাপুৰ) অসম সাহিত্য সভাৰ

অষ্টাবিংশ অধিবেশন কৰা-শিল্পী শ্ৰীত্ৰৈলোক্য নাথ

গোস্বামীদেৱৰ সভাপতিত্বত সমাৰোহৰ সন্মত হয়।

এই অধিবেশনতে অধিক সংখ্যক প্ৰতিনিধি আৰু লগকে

যোগান কৰিছিল। আনকি কাচাৰৰ মণিপুৰী, বহুৱা

প্ৰতিনিধি আৰু পাৰ্ৱত্য অক্ষৰ প্ৰতিনিধিয়ে সভাত

যোগান কৰিছিল। মুকলি অধিবেশনৰ দুয়োদিন অসুত্ৰ-

পূৰ্ণ জনসমাবেশ হৈছিল। প্ৰদৰ্শনী মণ্ডল আৰু

অস্থানত বিৰাট জনসমাবেশ হৈছিল।

২৬শে তাৰিখৰ পৰাই প্ৰতিনিধিৰ শিবিৰ খোলা হয়।

দেহিদিনা সন্ধিয়া ৬-৩০ বজাত আৰু পাচদিনা পুৱা ৯

বজাত অসম সাহিত্য সভাৰ কাৰ্য-নিৰ্বাহক সভাৰ শেষ

অধিবেশন বহে।

### পতাকা উত্তোলন

২৭ তাৰিখে পুৱা ৮-৩০ বজাত সভামণ্ডপৰ পূৰ্বফালে

মুকলি পথাৰত বিদ্যায়ী সভাপতি শ্ৰীঅন্তৰ্গত চক্ৰ হাজৰিকা-

দেৱে প্ৰথমৰৰ আৱৰ্ণিত্য কৰে অসম সাহিত্য সভাৰ

পতাকা উত্তোলন কৰে। এই প্ৰসংগত হাজৰিকাদেৱে

দুৰ্ঘাৰমান কৰে। সাহিত্যৰথী বেঙ্কবৰাধেবৰ অসম সন্থীতে অকৃতপূৰ্ণ আশোৰবন্দৰ সৃষ্টি কৰিছিল। পত্নীক অভিবাদনৰ পিছত পলাশ বাৰীৰ ছাত্ৰ ছাত্ৰীসকলে ষাটটা সূচকাৰ্য্য প্ৰদৰ্শন কৰে।

### বিষয়-বাছনি সভা

২৭ তাৰিখে দিনৰ ১ বজাৰ পৰা বিহুৰ বাছনি সভা আৰম্ভ হয়, আৰু এই সভাত বহুতো প্ৰতিনিধিয়ে যোগদান কৰিছিল। সভাৰ নৱ নিৰ্দ্ধাৰিত সভাপতি শ্ৰীহেলোকা নাথ গোশ্বামীদেৱে এই সভাত সভাপতিত্ব কৰে। বিষয় বাছনি সভা তিনি ঘাৰ বহে আৰু ২৮ তাৰিখে বাতি এই সভাৰ সামৰণি কৰে।

### প্ৰদৰ্শনী উদ্বোধন

২৭ তাৰিখে দুপৰীয়া ১২-৩০ বজাত এটি আবেগময়ী বক্তৃতাবে অসম সাহিত্য সভাৰ প্ৰাক্তন সভাপতি বাছাৰীৰ শ্ৰীনিবাসী ফুকনদেৱে প্ৰদৰ্শনীৰ দুৰ্ঘাৰ মুকলি কৰে। অসম সাহিত্য সভাৰ প্ৰত্যেককে প্ৰদৰ্শনীৰ ভোজন সভা হৈছিল। অসম চৰকাৰৰ প্ৰচাৰ বিভাগে বিশেষ সহযোগিতা কৰিছিল। চৰকাৰৰ প্ৰকাশন বিভাগ, পুটি-ভাৰু সমিতিয়ে পুথি চ'ৰাত অংগ গ্ৰহণ কৰে। অসমৰ প্ৰাচীন-নামা সাহিত্যিক আৰু শিল্পীসকলৰ বাবে সধ প্ৰতিভুত অসম কবি শিল্পী শ্ৰীমুখ দাস আৰু শ্ৰীকমল চৌধুৰীয়ে আৰব্বীয়ে পৰিবেশ সৃষ্টি কৰিছিল।

নলবাৰী আৰু ফুলৰ চিত্ৰ সমূহে জনসাধাৰণৰ দৃষ্টি আকৰ্ষণ কৰিছিল। সাহিত্য সভাৰ পুথি চ'ৰাতো জন সমাগম উল্লেখযোগ্য। এদিন এই চ'ৰাত আঠশ টকাৰো অধিক সাহিত্য সভাৰ পুথি বিক্ৰী হৈছিল।

### আলোচনা চক্ৰ

২৮ তাৰিখে পুৱা ৯ বজাত অধ্যক্ষ শ্ৰীতীৰ্থনাথ শৰ্মা-দেৱৰ সভাপতিত্বত আলোচনা চক্ৰ বহে। শিক্ষা উপমন্ত্রী শ্ৰীবাৰিকাম দাসদেৱে আলোচনা চক্ৰ উদ্বোধন কৰে। শ্ৰীমঞ্জু চক্ৰ বৰুৱাদেৱে 'অসমৰ লোক গদ্যনা' শীৰ্ষক এটি প্ৰবন্ধ পাঠ কৰে। বুৰঞ্জীবিদ শ্ৰীবেংগৰ শৰ্মাদেৱে অসমৰ প্ৰাচীনতাত কোচবংশৰ বহান আৰু অসমীয়া ভাষাক বাহ্যিক ভাষা কৰাৰ ভাষা দাবী প্ৰসঙ্গত এটি বক্তৃতা দিয়ে। অধিকাৰ চৰণ চৰকাৰে 'কোচ জাতিৰ ইতিহাস' শীৰ্ষক এটি প্ৰবন্ধ পাঠ কৰে। ডাঃ মতেজুৰ নাথ শৰ্মাদেৱে শিশু সাহিত্যৰ উপযোগিতা, বচনা পদ্ধতি আৰু ইয়াৰ ক্ৰম বিকাশৰ বিষয়ে এটি বক্তৃতা দিয়ে। অধ্যাপিকা শ্ৰীমিখল প্ৰজা বৰুৱাদেৱে শিশু-সাহিত্যৰ বিষয়ে এটি বক্তৃতা দিয়ে। অধ্যাপিকা শ্ৰীসুবোজ দত্তই 'বিজ্ঞান সাহিত্য' সম্পৰ্কে এটি প্ৰবন্ধ পাঠ কৰে। . সভাপতি শৰ্মাদেৱে আলোচ্য চক্ৰ সমূহৰ গুণৰত এটি চুটি অৰ্থ সাৰগৰ্ত মন্তব্য দিয়ে।

### মুকলি অধিবেশন

প্ৰথম দিন, ২৮ অক্টোবৰ

কথা-শিল্পী-শ্ৰীহেলোকা নাথ গোশ্বামীদেৱৰ সভাপতিত্বত দিনৰ ১-৩০ বজাত প্ৰথম দিনৰ মুকলি অধিবেশন আৰম্ভ হয়। নতুন পলাশবাৰীৰ পৰা এটি বিৰাট সমন্বয়ে সভাপতিত্ব সভাপতিত্ব আৰম্ভ কৰে।

আৰম্ভণী গীতৰে সভাৰ কাম আৰম্ভ হয়। অসম সাহিত্য সভাৰ প্ৰাক্তন সভাপতি শ্ৰীমুখ চৌধুৰীদেৱে

ডাঃ মহেশ্বৰ নেগেৰে সভা উদ্বোধন কৰিবলৈ অহুবোধ কৰে। উদ্বোধন প্ৰসঙ্গত শ্ৰীচৌধুৰীদেৱে অসমীয়া জনৰ নতুন ইতিহাসৰ মুহূৰ্ত্ত অহুৰ্ত্ত হোৱা সাহিত্য সভাৰ এই গুৰুত্বপূৰ্ণ অধিবেশনখন এক ঐতিহাসিক অধিবেশন বুলি অভিহিত কৰে। সাহিত্য সভাৰ প্ৰধান সম্পাদক শ্ৰীযতীন্দ্ৰ নাথ গোশ্বামীয়ে সভাপতিত্ব উপস্থিত

সাহিত্য সভাৰ প্ৰাক্তন সভাপতিসকলক বাইজৰ আগত চিনাকি কৰি দিয়ে। বিপনী সভাপতি শ্ৰীঅকৃত চক্ৰ হাজৰিকাৰে নৱ নিৰ্দ্ধাৰিত সভাপতি শ্ৰীহেলোকা নাথ গোশ্বামীদেৱক সভাপতিৰ আসন গ্ৰহণ কৰিবলৈ অহুবোধ কৰে, আৰু আৰব্বী সমিতিৰ প্ৰধান সম্পাদক শ্ৰীদেবেন্দ্ৰ নাথ চৌধুৰীয়ে সভাপতিত্ব মাল্যপ্ৰদান কৰে। আৰব্বী সমিতিৰ সভাপতি শ্ৰীঅবলাকান্ত গোশ্বামীদেৱে তেখেতৰ অভিভাষিত দক্ষিণপাৰৰ চমু ইতিহাস দি সাহিত্য সভাৰ সংগঠনৰ গুণৰত গুৰুত্ব আৰোপ কৰে।

শ্ৰীক-এম-মুখী, সাহিত্য একাডেমীৰ সহকাৰী সচিব, বাৰাণসাল শ্ৰীবিষ্ণুৰাম মেধি, প্ৰাক্তন সভাপতি শ্ৰীতীৰ্থ নাথ দুৰ্ঘাৰ, ভাৰত চৰকাৰৰ সংসদী সচিব শ্ৰীযোগেন হাজৰিকা, অসম প্ৰদেশ কাংগ্ৰেছ কমিটিৰ প্ৰধান সম্পাদক শ্ৰীশৰৎ চক্ৰ সিংহ, অসমৰ মুখ্যমন্ত্ৰী শ্ৰীবিহলা প্ৰসাদ চলিহা, বিত্তমন্ত্ৰী শ্ৰীককিঞ্চন আলী আহমদ, বিধান সভাৰ অধ্যক্ষ শ্ৰীমহেন্দ্ৰ যোৰন চৌধুৰী, অৱধানৰ সম্পাদক দীননাথ শৰ্মা, শ্ৰীশ্ৰীকমলপাটীয়া সৱাধিকাৰ গোশ্বামী, শ্ৰীমিত্ৰদেৱ মন্ত্ৰে আদিৰ পৰা পোৱা গুৰুত্বা বাণী সমূহ অসম সাহিত্য সভাৰ সহকাৰী সম্পাদক শ্ৰীত্ৰিপ্ৰসাদ নেগেৰেৰে পঢ়ি শুনা হয়।

অসম সাহিত্য সভাৰ প্ৰধান সম্পাদক শ্ৰীযতীন্দ্ৰ নাথ গোশ্বামীয়ে সম্পাদকীয় প্ৰতিবেদন পাঠ কৰে। এই প্ৰতিবেদনত সঙ্গৰিংগ অধিবেশনৰ প্ৰস্তাৱ কাৰ্য্যকৰি কৰা প্ৰসঙ্গ সভাৰ সৈতে, বাহ্যিক ভাষা আৰু দেশ ছবি হোৱা অশান্তি, ভাষা প্ৰচাৰ, সংগঠন, সভাৰ পুঁজি আৰু ঋচনি, পুথি প্ৰকাশ আদি বিভিন্ন কথা আলোচনা কৰা হয়।

শ্ৰীমতী লক্ষ্মীবা দাসে এটি বৰীতত গোৱাৰ পাচত সভাপতি শ্ৰীগোশ্বামীদেৱে তেখেতৰ ৪২ দিগ্ৰিৰ ছপা অভিভাষণ পাঠ কৰে। তেওঁ কয়, 'অসমীয়া সাহিত্যৰ অতীত গোঁৱৰ হুল দেশৰ মহাপুৰুষসকলে দি মান দি'গ'ল ভাৱ লাগত যোগাৰুৰ স্থান কৰি তেওঁলোকে গঢ়ি যোৱা জেটীৰ গুণৰত ভবিষ্যত সাহিত্যৰ স্বৰ্ণসৌন্দৰ নিৰ্মাণৰ বাবে হৰণৰ পাৰ্শ্ব লাগে।' বাহ্যিক ভাষা, অসমৰ অশান্তি, হৰণৰ হাৰতা বাহ্য, বহুভাষী, আৰু বিহাৰী

বাহাৰ লাবী আদি কথা বিশদভাবে আলোচনা কৰি সভাপতিয়ে কয়, 'সংখ্যালঘুসকলৰ তথাধাৰ অৰ্থে কোনো কোনো-অকলত বাহা ভাষাৰ প্ৰয়োগ এটা নিৰ্দ্ধিষ্ট কালৈ- পিছলুইটী থিয়াৰ দিহা কৰিব লাগে নাইবা তেওঁলোকৰ নিজা ভাষা আৰু ৰুটী সংৰক্ষণৰ বাবস্থা কৰিব লাগে।' সভাপতিয়ে প্ৰাচীন আৰু আধুনিক অসমীয়া সাহিত্য বিস্তৃত ভাবে আলোচনা কৰে। সাহিত্যিকৰ দায়িত্বৰ কথা প্ৰসঙ্গত তেওঁ কয়, আজিৰ যুগত পলায়নী মনোৱাধিৰ প্ৰয়োজন নাই। সমগ্ৰবোৰৰ অগত মুখ্যমুখীত থিয় দি সেইবোৰ বৃত্তিবলৈ, সমাধান কৰিবলৈ সাহিত্যিকসকল বৃত্তপন হোৱা উচিত।' যুগোপযোগী সাহিত্য প্ৰসঙ্গত তেওঁ কয়, 'কাব্য, নাটক, উদ্ভাস, চুটি-গল্পৰ মাজেদি সত্য, মৈত্ৰী আৰু শান্তিৰ শঙ্খনদিনি বাজি উঠিব লাগিব নহলে ঠৈজানিবৰ হাতে-গঢ়া আটমবোমাৰ গৰ্জনাত মানব-জাতিৰ ৰুটী-সজাত হেতেও এদিন ৰূপি উঠিব, বহি পৰিব।' ভাষাৰ উন্নতি প্ৰসঙ্গত তেওঁ কয়, 'অধিক ভাষা-প্ৰণয়তাৰ বলত আমাৰ দৈন্তৰ বিষয়ে সচেতন নহৈ আমাৰ স্নাধাৰ মালকতাত ভোল গৈ থাকিলে ভাষা-সাহিত্যৰ সত্ত্বা কৰা নহয়। ভাষা-সাহিত্যৰ সোৱাক জীৱনৰ সাধনা হিচাবে গ্ৰহণ কৰা এগল উৎসাহী নতুন লেখক আমাক লাগে।'

### দ্বিতীয় দিন

২৯ অক্টোবৰ, শনিবাৰ।

দ্বিতীয় দিনা ১-৩০ বজাত সাহিত্যৰথী বেঙ্কবৰাধেবৰ 'আমি অসমীয়া নহওঁ দুখীয়া' সন্থীতেৰে মুকলি অধিবেশন আৰম্ভ হয়।

মুকলি অধিবেশনত আঠোটা প্ৰস্তাৱ (শেহত বিহা হৈছে) গৃহীত হয়। নিম্নবৰীয়া সালসলনিৰ সংশোধনী শ্ৰীত্ৰিপ্ৰসাদ নেগেৰে দাঙি ধৰে আৰু সভাত গৃহীত হয়। তাৰ পাচত সমন্বয়ৰ কালৰ পৰা অসম সাহিত্য সভাৰ প্ৰাক্তন সভাপতি শ্ৰীমুখৰ চলিহা, দুখীৰ নেতৃত্বাধীন ব্যক্তি শ্ৰীপ্ৰথমনাথ চক্ৰবৰ্তী, উদ্ভাৱক ডেকা সাহিত্যিক শ্ৰীকাম পাটনায়ক, শ্ৰীতীৰ্থনাথ শৰ্মা, অসম সাহিত্য

সভাৰ প্ৰাক্তন সভাপতি শ্ৰীবেণুধৰ শৰ্মা, বিলাতী সভাপতি শ্ৰীঅতুল চন্দ্ৰ হাজৰিকা, বহুবা বোতা শ্ৰীবপুৰা টাটী, পণ্ডিত শ্ৰীকামখানানথ শাস্ত্ৰী, শ্ৰীবলীৰ্জনাথ খিৰেদী, চৈধ্য অতুল মালিক, শ্ৰীবীৰেন্দ্ৰ কুমাৰ ভট্টাচাৰ্য্য, শ্ৰীবিম্বনাৰায়ণ শাস্ত্ৰী আৰু অসম সাহিত্য সভাৰ প্ৰাক্তন সভাপতি শ্ৰীনান্দমণি হুকমৈ একাংশটিক বক্তৃতা দিয়ে। শ্ৰীপ্ৰমথনাথ চক্ৰৱৰ্তীদেৱে বহুভাষ বহুধৰণৰ গবাহৰণৰা প্ৰাৱাল্যপৰা জিলাক বক্তা কৰিবলৈ সলৈ অসমৰ ভাষাশ্ৰেয়ীসকলক আহ্বান জনায়। শ্ৰীকৃষ্ণ পাটনায়েক জনেদৰণৰ অতুলপুৰণ সমাবেশ সাহিত্য সমাবেহত আন ঠাইত কতা দেখা নাই বুলি কয়। তেওঁ কয় যে জনসাধাৰণৰ উজ্জ্বলৰ কলত জন সাহিত্যৰ উন্নতি সম্ভৱপৰ। তেওঁ অসমীয়া ভাষাই বাহ্যিক চৰকাৰী ভাষাকৰ্ণে স্বীকৃতি লাভ কৰাত তেওঁ সন্তোষ প্ৰকাশ কৰে। কিন্তু অতি উত্কাৰে বাজাব সকলো পৰ্যায়তে অসমীয়া ভাষা ব্যৱহাৰৰ কাৰণে আৰু জোৰ দিয়া আৱশ্যক বুলি মত প্ৰকাশ কৰে। শ্ৰীবপুৰা টাটীয়ে কয়, "অসমত থকা চাহ বাগানৰ বহুধা সকলে অসমত উপজি অসমৰ পৰিবেশত ভাৱে হৈ এই দেশকেই গৰু বুলি লৈছে। তেওঁ অসমৰ মগ্ধৰ ভাইসকলক অসমীয়া বুলি পঢ়িব দিবলৈ আহ্বান জনায়।"

সমুদ্ৰবাৰ বক্তৃতাৰ পাচত প্ৰধান সঞ্চালক শ্ৰীবটীজ নাথ গোখৰামীয়ে অসম সাহিত্য সভাৰ কাৰ্যনিৰ্বাহকৰ হৈ পদত্যাগ কৰে, আৰু বিদ্যাবী সভাপতি শ্ৰীঅতুল চন্দ্ৰ হাজৰিকাদেৱে নতুন কাৰ্য নিৰ্বাহক সভাৰ নামৰ হালিকা সভাত লাভি থবে আৰু সৰ্ব সন্মতিকমে গৃহীত হয়। নৱ নিৰ্বাচিত প্ৰধান সঞ্চালক শ্ৰীবেণুধৰ নেকেণে নতুন কাৰ্যনিৰ্বাহক হাৱিত সম্পন্ন কৰা কাৰ্য্যত সলৈ বাইজৰ সহযোগিতা কামনা কৰে।

সভাপতি শ্ৰীগোখৰামীদেৱে চুটি মন্তব্যৰে আটাইংগ অধিবেশনৰ মোচনি মাৰে। তেখেতে অসমীয়া জাতিৰ নিৰাপত্তা ব্যৱস্থাত, জাতিৰ আৰ্থসংগ্ৰাণ, অসমীয়া সাহিত্যৰ শ্ৰীষ্টি মানৱ স্বেচ্ছাত সলৈ অসম বাসীৰ সহযোগিতা মনোভাৱৰ কামনা কৰে আৰু সকলো ক্ষেত্ৰতে গঠন বুধী মনোভাৱ লৰৰ কাৰণে আহ্বান জনায়।

আৰম্ভী সমিতিৰ সৰকাৰী সভাপতি শ্ৰীবেণু

চৌবুৰীদেৱে শলগৰ শৰাই আগবঢ়োৱাৰ পাচত প্ৰতিনিধিসকলৰ কামৰ পৰা কবি শ্ৰীআনন্দ চন্দ্ৰ বৰুৱাদেৱেও অৰ্ছাৰ্ছনা সমিতিত প্ৰহাৰণ জ্ঞান কৰে। 'অ মোৰ আপোনাম দেশ' জাতীয় সঙ্কীৰ্ত্তেৰে অধিবেশনৰ সামৰণি পৰে।

## কবি সম্মিলন

২১ অক্টোবৰ, পুৰা।

পুৰা ৩-০০ বজাত গড়শ্ৰী শ্ৰীনিলিনীবালা দেৱীৰ সভাপতিত্বত ন-পুৰণি কবিসকলৰ সমাবেশত কবি সম্মিলন অঙ্কীত হয়। বহুল বনৰ কবি শ্ৰীআনন্দ চন্দ্ৰ বৰুৱাই সকলোকে আহৰণি জনায়। যদি কবি শ্ৰীবিম্বন চন্দ্ৰ বৰুৱাদেৱে সম্মিলন উদ্বোধন কৰে। সপৰীশ নকাত্ম বৰুৱা, মহেন্দ্ৰ বৰা, পদ্মৰ চলিতা, আনন্দ চন্দ্ৰ-বৰুৱা, হোমেন বৰগোহাঞি, বট গুজ্জ, বিনন্দচন্দ্ৰ বৰুৱা, পূৰ্ণ মজুমদাৰ, জমকানন্দ আহমদ, যজ্ঞোৰাম গগৈ, ঈত্ৰাহিম আলি, চম্পাৰাম নাথ, যোগেন্দ্ৰ চন্দ্ৰ সৰকাৰ, ববীন্দ্ৰ নাথ খিৰেদী, শ্ৰীমতী (সকল) নিম্মপ্ৰভা বৰদলৈ, লক্ষ্মীবাী বাস আৰু কামতা বাবুনে একাংশটি স্বৰচিত কবিতা পাঠ কৰে। সভাপতি শ্ৰীমতী নলিনী দেৱীয়ে অসমীয়া কবিতাৰ বিষয়ে এটি চিত্ৰামূলক মন্তব্য দিয়ে।

## সাংস্কৃতিক অনুষ্ঠান

অধিবেশনৰ তিনিও দিন (২১, ২২ আৰু ২৩ অক্টোবৰ) সন্ধিয়া সাংস্কৃতিক অঙ্কটনৰ আয়োজন কৰা হৈছিল। ২১ তাৰিখে হোৱা সাংস্কৃতিক সন্মিলনৰ সভাপতিত্ব কৰে পুৰুবীৰ শ্ৰীমানমোহিনী চক্ৰৱৰ্তীদেৱে। মূল অতিথি শিল্পী শ্ৰীবিষ্ণু বাৰাই এটি গুজ্জৰী বক্তৃতাবে অসমৰ ভাষা সংস্কৃতিৰ ভাঙনমূৰী অহাৰণ পৰা বক্তা কৰিবলৈ হলে পৰ্ব্বতীভায়ামৰ সমন্বয় কৰা কৰাতো অতি আশ্চৰ্যকীৰ বুলি কয়। আনজন অতিথি শ্ৰীতুম্বৰ বৰদলৈয়েও সমহোপযোগী ভাষণ দিয়ে। সাংস্কৃতিক অঙ্কটনৰ কাৰ্য্য-সূত্ৰীত স্থানী শিল্পীসকলৰ উপৰিও গুৱাহাটী, উত্তৰ গুৱাহাটী, তৰালকুচি, নলবাৰী পাঠশালা, পাত্ৰ, বশপৌত

দ্বাৰি ঠাইৰ শিল্পী সকলে সহযোগ কৰে। দক্ষিণ কোণৰ গুৱাহাটী স্তত আৰু অঙ্কটনত আৰুপৰীণ্ড বিধৰ অঙ্কন। শ্ৰীমতীয়া দাগে পৰিবেশন কৰা চৈতালি নাম, শ্ৰীৰত্ন তালুকদাৰৰ পৰিচালনাত দেৱসদী নৃত্য, শ্ৰীনৰহৰি ব্ৰজা কতৰ বৃজবাৰী নৃত্য, ভোৰতাল নৃত্য, লশাবতাল নৃত্য আৰু বৰদীত, শ্ৰীপ্ৰভাত শৰ্মাৰ খোল বাজ, শ্ৰীমুদ্ৰা দাসৰ বদীত, শ্ৰীকল্পনা দাসৰ ভাৰত নৃত্যম, শ্ৰীপ্ৰেমা কলিতাৰ পৰিচালনাত ক্ৰমত্ৰ হৰণ, পলাশবাৰী উচ্চ হুঁৱাজী বালিকা বিদ্যালয়ৰ নৃত্য নাটিকা, গুৱাহাটীৰ কালিদাস বৰুৱাহুইলুৰ নৃত্যনাটিকা (মিৰি-জীৱনী), একাধিকা নাট মাজালাল, শিল্পী শ্ৰীবীৰেণ দত্তৰ আধুনিক গীত আলিৰে হাজাৰ হাজাৰ দৰ্শকক আনন্দ দিব গাবিছিল। ইয়াৰ উপৰি স্থানীৰ যাত্ৰায়ে দৰ্শকক আশোৰ দিছিল। শেষৰ দিনা স্থানী ক্ৰীয় ক্ৰিশ হাজাৰ দৰ্শক সমাবেশ হৈছিল।

## প্ৰস্তাৱ সমূহ

### প্ৰথম প্ৰস্তাৱ

অসম সাহিত্য সভাৰ অষ্টাবিংশ অধিবেশনে বাজা পাল, কজল অৰি, কাৰ্য্যভাৰতী হৰেখৰী দেৱী বৰদাণী, ডাঃ ললিত বৰুৱা, অধ্যাপক ভগানন্দ দত্ত, পণ্ডিত কণক চন্দ্ৰ শৰ্মা, স্থানাসহিত্যিক হাজাৰাৰ বাট, অসম সাহিত্য সভাৰ অঙ্কটম প্ৰতিষ্ঠাতা হেৰেখৰ শৰ্মা, উৰুৰ কৃষ্ণেন নাৰায়ণ চৌবুৰী, চৈধ্য মুহিবুল হক, নাট্যশিল্পী প্ৰজনাথ শৰ্মা, সখীল শিল্পী প্ৰমথনাথ দাস (জিলক দাস), জিবোৰ তাক কাট, ত্ৰৈলোক্য শৰ্মা, স্থানাসহিত্যিক জগত চন্দ্ৰ চৌবুৰী, শান্তিৰাম দাস, বেশকম্বী প্ৰত্যপ চন্দ্ৰ শৰ্মা, আজীৱনী, সাতা ডাঃ বংশীধৰ বৰা, সাংবাদিক আতুল বাজাক, মহিমচন্দ্ৰ গগৈ, উদয়কৰণ দত্ত, গঠীচন্দ্ৰ পাটোবাৰী আলি সাহিত্যসেৱী সকলৰ হুঁতাত গভীৰ শোক প্ৰকাশ কৰে আৰু শোক-সম্বন্ধ পৰিৱাললৈ সমবেদনা জনাই হুঁতসকলৰ আত্মাৰ সন্মতি কামনা কৰে।

ভাষা আন্দোলনৰ ফলত অকালতে অতি নিৰ্দয়ৰ

ভাৰে প্ৰাণ হেৰুৱা স্থানাসহিত্যিক শৰ্মা বৰা, মেঘাৰী ভাৰ্য্য বৰ্জিত বৰপুজাৰী, দেশপ্ৰায় হেৰুৱা মফিজুদ্দিন, ভাৰ্য্য গিৰীশ কেটৰী, মিনেথৰ লাম্বা আৰু শিশিৰ নাথৰ হুঁতাত অসম সাহিত্য সভাই গভীৰ শোক প্ৰকাশ কৰে আৰু তেওঁলোকৰ উল্লেখ আত্মাৰি আত্ম ব্যাথা।

(সভাপতিৰ আশনৰ পৰা)

### দ্বিতীয় প্ৰস্তাৱ

যিহেতু হোৱা ২৪।১।৩০ তাৰিখে অসম বিধান সভাই বি চৰকাৰী ভাষা বিল গ্ৰহণ কৰিছে, সেই বিলত সন্নিবিষ্ট বাজাচাৰ্য্য সপক্ষীয় ব্যৱস্থাত আপাততঃ প্ৰতি বৰ্ষত অসমীয়া ভাষাকৰ্ণে বাজ্যিক চৰকাৰী ভাষা বুলি কৰা হৈছে তথাপি ইয়াত (৩) অসম চৰকাৰৰ সচিবালয় আৰু বিভাগীয় বৰমূৰীয়াৰ কাৰ্যালয়ত বৰ্ষমান অসমীয়া আৰু হুঁৱাজী ভাষা আৰু পিত্ত অসমীয়া আৰু হিন্দী প্ৰচলন কৰাৰ ব্যৱস্থা কৰা হৈছে, আৰু যিহেতু (৪) স্বায়ত শাসিত পৰ্ব্বতীয়া জিলা কেইখনত জিলা বা আঞ্চলিক পৰিষদৰ উপস্থিত সভাসকলৰ ঠু অংশট গ্ৰহণ কৰিলেহে অসমীয়া ভাষা বেই সেই জিলা অথবা অঞ্চলত চৰকাৰী বাজ্যিক ভাষা বুলি পৰিগণিত হোৱাৰ ব্যৱস্থা কৰিছে, আৰু যিহেতু (৫) কাছাৰ জিলাত সকলো পুত্ৰা অসমীয়া, মণিপুৰীয়া, চাহ বহুধা আৰু মেঘালী শোকে আৰু মুছলমান সকলৰ এটা বুজন অংশট একমাত্ৰ অসমীয়া ভাষাকে সৰ্বসাধাৰণ বাজ্যিক চৰকাৰী ভাষাকৰ্ণে দাবী কৰিছে, অৰ্ছত কাজৰ জিলাৰ মহেশুমা পৰিষদৰ আৰু গৌৰসংগাৰ সৰ্বত সকলৰ হুঁতাত হৈঠকত উপস্থিত থকা ঠু অংশট বাজ্যিক ভাষা চলাৰ সপক্ষে ভোট দানৰ যোগে সিদ্ধান্ত কৰিলেহে অসমীয়া ভাষা বেই সেই অঞ্চলত বাজা কৰা হোৱাৰ ব্যৱস্থা কৰিছে, গতিকে অসম সাহিত্য সভাই দুখ অতিমত প্ৰকাশ কৰে যে বিলত সন্নিবিষ্ট হোৱা ব্যৱস্থাবোৰৰ যোগে চৰকাৰে একমাত্ৰ অসমীয়া ভাষাকে সলৈ অসমতে বাজ্যিক চৰকাৰী ভাষাকৰ্ণে পাবৰ কাৰণে অসম সাহিত্য সভাই কৰি অৰা দাবী সম্পূৰ্ণৰূপে মানি লোৱা হৈছে।

প্ৰস্তাৱ কৰে যে

চৰকাৰৰ সচিবালয় আৰু বাৰভাগী বনমুখসকলক কাৰ্যালয় প্ৰমুখ্যে বাজিক কামৰ সকলো পৰ্যায়তে আৰু অসমৰ সকলো জিলাতে বৰ্তমান অসমীয়া আৰু ইংৰাজী ভাষা আৰু ইংৰাজী ভাষা প্ৰশাসনীয় ক্ষেত্ৰৰ পৰা উঠি গলে একমাত্ৰ অসমীয়া ভাষাকেই চৰকাৰী ভাষাৰূপে ব্যৱহাৰৰ ব্যৱস্থা কৰিব লাগে।

( সভাপতিৰ আসনৰ পৰা )

### তৃতীয় প্ৰস্তাৱ

অসমীয়া বাজিক চৰকাৰী ভাষা পানীৰ সমৰ্থন অসম সাহিত্য সভাৰ আহ্বান ক্ৰমে সৰ্বো অসমৰ বাহিৰে সমৰ্থন আৰু ব্যৱহাৰৰ বাবে বাইজলৈ সভাই অভিনন্দন জ্ঞাপন কৰে। বিশেষকৈ যি সকল অনা-অসমীয়া ভাষাভাষী লোক আৰু অঞ্চলানে এই পানীৰ প্ৰতি সমৰ্থন আৰু ব্যৱহাৰ কৰে সেই সকল বাজিক আৰু অঞ্চলানে সভাই ধন্যবাদ জ্ঞাপন কৰে। চলিত বছৰৰ মাজ ভাগত অসম আৰু বন্ধৰ কোনো কোনো ঠাইত কিছুমান অগ্ৰিহ আৰু অৱহীনয় ঘটনা সংঘটিত হ'ল আৰু তাৰ ফলত কিছু লোক নিৰ্বাণিত হ'ল; তাৰ বাবে অসম সাহিত্য সভাই উচ্চ প্ৰকাশ কৰে, হৈ যোৱা অশান্তিৰ ফলত যি সকল লোক নিৰ্বাণিত আৰু ক্ষতিগ্ৰস্ত হ'ল সেইসকলৰ প্ৰতি আন্তৰিক সমবেদনা জনায় আৰু সকলো অৱস্থাতে আৰু সকলো সময়তে বাজাত শান্তি আৰু সুখলা অসম বাহিবলৈ সৰ্বো বাইজলৈ আবেদন জনায়।

প্ৰস্তাৱক—শ্ৰীবেবেপ্ৰনাথ শৰ্মা  
সমৰ্থক—শ্ৰীলীলাকান্ত বৰুৱা

### চতুৰ্থ প্ৰস্তাৱ

অসমীয়া ভাষাৰ এখন পূৰ্ণাৰ্থ আৰু নিৰ্ভৰযোগ্য ব্যাকৰণ এখন পূৰ্ণাৰ্থ সামাজিক, সাংস্কৃতিক, বাজনেতিক, অৰ্থনৈতিক আৰু ভৌগোলিক বুজাৰ, এখন অসমীয়া ভাষা আৰু সাহিত্যৰ পূৰ্ণাৰ্থ বুজাৰ আৰু এখন ইংৰাজী আৰু হিন্দীৰ অসমীয়াত সংকলন কৰা পাৰিভাষিক শব্দকোষ প্ৰণয়ন কৰিবলৈ আছিল সভাই সিদ্ধান্ত গ্ৰহণ কৰে আৰু

এই সম্পৰ্কে যথোচিত কাৰ্য্যকৰী ব্যৱস্থা সাপেক্ষে হাতত লবলৈ কাৰ্য্য নিৰ্দ্ধাৰক সমিতিক নিৰ্দ্ধেশ দিয়ে।

প্ৰস্তাৱক—শ্ৰীদেৱচন্দ্ৰ তালুকদাৰ  
সমৰ্থক—শ্ৰীবিষ্ণুচন্দ্ৰ হাজেইন

### পঞ্চম প্ৰস্তাৱ

বায়োনতা লাভৰ পিছত আঞ্চলিক ভাষাসমূহৰ উন্নতি সাধন কৰে আৰু বৰ্তমান ইংৰাজী মাধ্যমেৰে শিক্ষালাভ ব্যৱস্থা হোৱা শিক্ষাৰ্থী সকলৰ অসুবিধা দূৰ কৰাৰ অৰ্থে আছিল সভাই প্ৰস্তাৱ কৰে যে দ্ৰাচক মহলালৈকে অসমীয়া শিক্ষাৰ বিকল্প মাধ্যম হিচাবে প্ৰৱৰ্ত্তন কৰিবলৈ গুৱাহাটী বিশ্ববিদ্যালয়ক অন্তৰ্ভোগ কৰা হওক।

প্ৰস্তাৱক—শ্ৰীগোবিন্দ চন্দ্ৰ পৈৰা  
সমৰ্থক—চন্দ্ৰ মেধাচ হাজেইন

### ষষ্ঠ প্ৰস্তাৱ

কাছাৰ জিলা আৰু পাৰ্বত্য জিলা সমূহ অসমীয়া ভাষা শিক্ষাৰ প্ৰতি আগ্ৰহীল লোক সকলৰ শিক্ৰকৰ অভাৱত অসমীয়া শিক্ষাত হোৱা অসুবিধা সমূহলৈ লক্ষ্য ৰাখি এই জিলাসমূহৰ কাৰণে অসমীয়া প্ৰশিক্ষণ কেন্দ্ৰ স্থাপন কৰি উক্ত জিলাসমূহৰ অধিবাসীসকলক অসমীয়া শিক্ষাৰ সুবিধা দিবৰ কাৰণে অসম সাহিত্য সভাই চৰকাৰক টানি অন্তৰ্ভোগ জনায়।

প্ৰস্তাৱক—শ্ৰীৰঘু সিংহ মণিপুৰী  
সমৰ্থক—শ্ৰীমহেশ নাথ সভাপতি

### সপ্তম প্ৰস্তাৱ

চাহ বাণিজ্যৰ বহুবাৰ মাজৰ পৰা অহা চাহ-চাহী-সকলৰ অসমীয়া ভাষা জ্ঞানৰ মান-লগলৈ লক্ষ্য ৰাখি অসম সাহিত্য সভাই গুৱাহাটী বিশ্ববিদ্যালয়ক অন্তৰ্ভোগ কৰে যে অৱশ্যে প্ৰবেশিকা পৰীক্ষাত সফলিৰ উচ্চীৰ্ণ নম্বৰ শতকৰা তিনি ( ৩০ ) লৈ নমোৱা হওক।

প্ৰস্তাৱক—শ্ৰীভ্ৰু গোপাল কৰ্ণকৰ  
সমৰ্থক—শ্ৰীজিলাক কাকতি

### অষ্টম প্ৰস্তাৱ

অন্যতে অসম চাহকোম্পানীয়ে তেওঁলোকৰ অনা-অসমীয়া এচিষ্টেণ্ট মেনেজাৰ সকলৰ মাজত অসমীয়া ভাষা শিক্ষাৰ কাৰণে এখন বিজ্ঞপ্তি প্ৰচাৰ কৰিছে আৰু অসমীয়া ভাষা শিক্ষাত কৃতিৰ অঙ্কন কৰা সকলক পুৰস্কৃত কৰিছে। অসম সাহিত্য সভাই অনা-অসমীয়া ভাষীসকলৰ মাজত অসমীয়া ভাষা প্ৰচাৰত এনে আগ্ৰহ আৰু প্ৰচেষ্টাৰ শলাগ লয় আৰু অভ্যন্ত উত্তেজাসমূহেও এই আৰ্শ্ব ল'ব বুলি আশা প্ৰকাশ কৰে।

প্ৰস্তাৱক—শ্ৰী আনন্দ চন্দ্ৰ বৰুৱা  
সমৰ্থক—শ্ৰীবেধৰ বৰ্মন

গৃহীত—

বা: শ্ৰীভ্ৰেলোক গোখামী

সভাপতি

২০১২।১০

অসম সাহিত্য সভাৰ নিয়মাবলীৰ তলত দিয়া

ধৰে সালসলনি হয়—

- ১। ১ পৃষ্ঠাৰ দফা ২ (ঘ)—“অৱহাৰীন”ৰ সলনি “সাম্বাহীন।”
- ২। ৪ পৃষ্ঠাৰ ১৮ দফা—“সভাপতি হ'ব”ৰ পাচত যোগ হ'ব—“কোনো কাৰণবশত: সেই সভাপতি কাৰ্য্যকৰী সমিতিৰ সভাপতি হৈ থাকিব পৰা; সন্তুষ্টপৰ নহলে বিষয়-বাচনি সভাই আন এজনক কাৰ্য্যকৰী সভাপতি নিৰ্দ্ধাৰন কৰি ল'ব পাৰিব।”
- ৩। ৫ পৃষ্ঠাৰ ২৫ দফা—“কাৰ্য্যকালৰ” পাচত যোগ হ'ব—“বাধিক।”
- ৪। ৫ পৃষ্ঠাৰ ২৬ দফা—“পিচৰ সলিলনলৈকে থাকিব” এই কথাৰ সলনি হ'ব—“দুৰহৰীয়া হ'ব।”
- ৫। ১ পৃষ্ঠাৰ ৩৬ দফা—“ভূতপূৰ্ণ সভাপতি”ৰ পাচত যোগ হ'ব—“প্ৰাক্তন প্ৰধান সম্পাদক।”
- ৬। ১ পৃষ্ঠাৰ ৪০ দফা—এই দফাটো তলত দিয়া ধৰে সংশোধিত হ'ব—“সলিলনৰ তিনিমাহৰ আগতে সভাপতিৰ কাৰণে কাৰ্য্যনিৰ্দ্ধাৰক

সমিতিয়ে পাঁচজন লোকৰ নাম প্ৰস্তাৱ কৰি চূড়ান্ত বাচনিৰ নিমিত্তে শাখা আৰু স্বীকৃত সভাপতিকালৈ আৰু আৱৰণি সমিতিলৈ পঠিব। শাখা আৰু স্বীকৃত সভা আৰু আৱৰণি সমিতিৰ ভোট লৈ আটাইতকৈ সৰহ ভোট পোৱা জনেই সভাপতি নিৰ্দ্ধাৰিত হ'ব। সভাপতি নিৰ্দ্ধাৰন কাৰ্য্য চূড়ান্ত সিদ্ধান্ত নোহোৱা পৰ্য্যন্ত গোপনীয়ভাৱে পৰিচালনা কৰিব লাগিব। নিৰ্দ্ধাৰিত সভাপতিৰ সম্বন্ধি লৈহে কাৰ্য্য নিৰ্দ্ধাৰক সমিতিয়ে সভাপতিৰ নাম ঘোষণা কৰিব পাৰিব।

- ১। ২ পৃষ্ঠাৰ ৪২ দফা—“ভূতপূৰ্ণ” শব্দৰ সলনি “প্ৰাক্তন” হ'ব, আৰু “সভাপতিসকল আৰু” এই শব্দৰ পিছত প্ৰাক্তন প্ৰধান সম্পাদকসকল” সংযোজিত হ'ব।

গৃহীত—

বা: শ্ৰীভ্ৰেলোক গোখামী

সভাপতি

২০১২।১০

তলত নামা দিয়া লোকসকলৰ সৈতে এখন কাৰ্য্য নিৰ্দ্ধাৰক সভা গঠিত হওক—

- |                           |                 |
|---------------------------|-----------------|
| ১। শ্ৰীভ্ৰেলোক নাথ গোখামী | সভাপতি          |
| ২। “বিনয় চন্দ্ৰ বৰুৱা    | উপ-সভাপতি       |
| ৩। মহেশ্বৰ নেওগ           | প্ৰধান সম্পাদক  |
| ৪। হৰিপ্ৰসাদ নেওগ         | সহকাৰী সম্পাদক  |
| ৫। সত্যেন্দ্ৰ নাথ শৰ্মা   | পত্ৰিকা সম্পাদক |
| ৬। নৰেন্দ্ৰ নাথ শৰ্মা     | ধন-বড়ালী       |
| ৭। বসন্তীৰ নাথ গোখামী     | সভাসকল          |
| ৮। আৰু লালিক              | “               |
| ৯। মহেশচন্দ্ৰেৰ গোখামী    | “               |
| ১০। খঞ্জি চন্দ্ৰ বৰুৱা    | “               |
| ১১। চন্দ্ৰসিং টেঙন        | “               |
| ১২। উমাকান্ত শৰ্মা        | “               |
| ১৩। গোবিন্দ উপাধা         | “               |



১৪। " লক্ষ্মীবা দাস	"	১৮। " বগুড়া তাঁতী	"
১৫। " লীলা গগৈ	"	১৯। " বিখনাথ বাজবংশী	"
১৬। " ভদ্রানন্দ বাজবোৰা	"	২০। " মেদিনীকান্ত ঠাকুৰীয়া	"
১৭। " মান গোবিন্দ চক্ৰবৰ্তী	"	২১। " ধৰ্মকান্ত গোস্বামী	"

গৃহীত—

স্বাঃ শ্ৰীহৰেকোকা গোস্বামী

সভাপতি

২৯।১০।৯০

শ্ৰীমতীস্বৰ্ণমাখ গোস্বামী

প্ৰাক্তন প্ৰধান সম্পাদক

অসম সাহিত্য সভা

১৭।১।৯০



## প্ৰধান সম্পাদকৰ প্ৰতিবেদন

শ্ৰীমতীস্বৰ্ণমাখ গোস্বামী

মহাবাহু ব্ৰহ্মপুত্ৰৰ পাৰশ্যেত নতুন পলাশবাৰীত সমবেত মাতৃ-পুত্ৰৰ পূজাৰীসকল!

১৯১২ চনৰ এপ্ৰিল মাহত নগাঁৱত বহা অসম সাহিত্য সভাৰ সপ্তবিংশ অধিবেশনত সাহিত্য সভাৰ গুৰুত্ব এই অঙ্গাঙ্গনৰ ওপৰত পৰে। তেতিয়াৰ পৰা প্ৰায় ডেৰ বছৰ কাল আমি সম্পাদন কৰা আৰু কবিতা নোৱাৰা কামৰ এটা পত্ৰিখান দিবৰ কাৰণে প্ৰয়াস কৰিলোঁ। দৰাচলতে অসম সাহিত্য সভাৰ পক্ষে এই কালছোৱা অতি ঘটনাপূৰ্ণ। অক্ষুণ্ণৰূপে জাতীয় জাগৰণ আৰু আশ্বপ্ৰতিষ্ঠাৰ প্ৰবল সৌতত দেশজুৰি যি প্ৰবল আলোড়নৰ সৃষ্টি হৈছিল তাৰ পলকনি এতিয়াও মাব যোৱা নাই। আমাৰ কাৰ্যকালৰ কথা নিবেদন কৰিবলৈ দাৰ্শনিক লক্ষ্যহতে অসম সাহিত্য সভাৰ জন্মৰ পৰা সভাৰ লগত ঘনিষ্ঠভাৱে সঘৰু থকা একালৰ সহকাৰী সম্পাদক আৰু চন্দ্ৰকান্ত ইন্দ্ৰকান্ত ছাস সমিতিৰ কৃতপূৰ্ব ধন-ভঙালী স্বগীয় দেৱেশ্বৰ শৰ্মাৰ স্থিতি মনলৈ আঙে। কাৰ্য্য ভাৰতী ধৰ্মেশ্বৰী দেৱী বৰুৱাটী, সাহিত্য-সেৱী পণ্ডিত কনকচন্দ্ৰ শৰ্মা, মাতৃভাষাৰ একনিষ্ঠ সেৱক হাৰুণাৰ বৰিচ, চিন্তামণি লেখক জ্ঞানানন্দ দত্ত, সমাজকৰ্মী আৰু সাহিত্য সেৱী ডাঃ ললিত কুমাৰ বৰুৱা, লেখক স্বৰূপবা, বিখ্যাত অভিনেতা আৰু মঞ্চ সঞ্চালক ব্ৰজনাথ শৰ্মা, আত্মীয় নগা ডাঃ বংশীধৰ বৰা আদিৰ বৃত্তান্ত আমি স্থিতি তৰ্পণ কৰিলোঁ।

### প্ৰস্তাৱ প্ৰসঙ্গ

অসম সাহিত্য সভাৰ সপ্তবিংশ অধিবেশনত গৃহীত পাতোটা প্ৰস্তাৱৰ নকল বহা ঘূমিলৈ পঠোৱা হয়, এই প্ৰস্তাৱ কাৰ্য্যকৰি কৰা আৰু বিভিন্ন সমক্ৰান্ত প্ৰসঙ্গত সাহিত্য সভাৰ সভাতীৰ্থলৈ মুখ্য মন্ত্ৰীক তিনিবাৰ লগ ধৰে। ১৯১৪২ তাৰিখে শ্ৰীমত মহাশেৰ শৰ্মা আৰু প্ৰধান

সম্পাদক মুখ্য মন্ত্ৰীক বিলম্বত লগ ধৰি নেভাত অসমীয়া ভাষা পুনৰ প্ৰচলন, অসমীয়া ভাষা বাস্তৱিক ভাষা স্বৰূপে যোগাৰা, চেকিফাল ছুকনৰ শত বাৰ্ষিকী উপলক্ষে অহুহান আৰু বাজবোৰা ছুটি মঞ্জুৰ, বাৰ্ষিক অহুহান বৃত্তি, প্ৰচাৰ আৰু প্ৰকাশৰ অৰ্থে চৰকাৰী অহুহান দিয়া আদি কথা আলোচনা কৰে। ১৯১৭২ তাৰিখে শ্ৰীমত (সকল) মহাশেৰ শৰ্মা, বেবেন হাজৰিকা এম, এল, এ আৰু প্ৰধান সম্পাদক মুখ্যমন্ত্ৰীক বিলম্বত লগ ধৰি নেভাত অসমীয়া ভাষা পুনৰ প্ৰচলন, বাস্তৱিক ভাষা, লোক পিয়ল, কাছাৰৰ অসমীয়া প্ৰাথমিক বিদ্যালয় সমূহ বাস্তৱিক বৃদ্ধিৰ বাবে লোৱা, সাহিত্য সভাৰ বাৰ্ষিক অহুহান বৃত্তি, এক-কালীন অহুহান আদি কথা আলোচনা কৰে। সেইদিনা আবেদন বিধান সভাৰ মুখ্য মন্ত্ৰীক কক্ষত মুখ্যমন্ত্ৰী আৰু শিক্ষামন্ত্ৰীক তিনিওকে বাৰ্ষিক অহুহান আৰু এক-কালীন দান সম্পৰ্কে প্ৰধান সম্পাদকে একেলগে লগ ধৰে। ১৭ চেপ্তেম্বৰৰ দিনা শ্ৰীমত মহাশেৰ শৰ্মা আৰু প্ৰধান সম্পাদকে বিত্তমন্ত্ৰীক লগ ধৰিও বিত্তীয় অহুহানৰ কথা আলোচনা কৰে। যোৱা ১১।১০।১২ তাৰিখে শ্ৰীমত (সকল) নকুল চন্দ্ৰ জুঞা, হৰিপ্ৰসাদ নেওগ আৰু প্ৰধান সম্পাদকে মুখ্যমন্ত্ৰীক যোৰহাটত লগ ধৰি এক-কালীন অহুহান, বাৰ্ষিক অহুহান বৃত্তি, প্ৰচাৰৰ আঁচনি কৰে অহুহান, কাছাৰৰ অসমীয়া বিদ্যালয় সমূহ বাস্তৱিক বৃদ্ধিৰ বাবে লোৱা, কাছাৰৰ থলুৱা অসমীয়া লোকক যোৰহাট নৰ্থাল স্কুল বা তিত্তাৰ বৃদ্ধিৰ বাবে বৃদ্ধিৰ বাবে প্ৰশিক্ষণ মহাবিদ্যালয়ত বৃত্তি সহ পঢ়াৰ সুবিধা দিয়া, হাৰুণা চৰকাৰী উচ্চ ইংৰাজী বিদ্যালয়ত অসমীয়া ভাষাক শিক্ষাৰ মাধ্যম কৰা আৰু সেই অক্ষয় প্ৰাথমিক বিদ্যালয়ত অসমীয়া বা অসমীয়া জনা শিক্ষক নিয়োগ কৰা, লোক পিয়ল, বাস্তৱিক ভাষা, নগাঁৱৰ নৱ নিৰ্মিত মলংখনি আনন্দবাৰা চেকিফাল ছুকনৰ নামত নামকৰণ কৰা আদি

কথা আলোচনা কৰে। এই আলোচনাৰ ফলত আংশিক ভাবে আমাৰ প্ৰচেষ্টা সফল হৈছে। সপ্তবিংশ অধিবেশনৰ তৃতীয় প্ৰস্তাৱ অল্পসৰি বি নিয়মাবলী-উপসমিতি গঠন কৰা হয় সেই উপসমিতিৰ বৈঠক ইং ২১.১০.৩০ তাৰিখে নগাঁৱত বহে আৰু উপসমিতিৰ প্ৰতিবেদন যথা সময়ত হাজিৰা হ'ব।

সপ্তবিংশ অধিবেশনৰ তৃতীয় প্ৰস্তাৱৰ দ্বাৰা চৰকাৰক সাহিত্য সভাৰ বাৰ্ষিক অৰুদান ২৫,০০০ টকা কৰিবলৈ অৰুদ্বোধ কৰা হৈছিল। অসম চৰকাৰে ১৯০০-০১ চনৰ পৰা সভাৰ অৰুদান ১০,০০০ টকা কৰিছে। এই বিত্তীয় বৰতত আমাৰ আঁচনি অৰুদ্বাৰী পুঁজি প্ৰকাশৰ বাবে অসম চৰকাৰে ২০,০০০ টকাৰ এক-কালীন দান দিছে।

৩ৰ্থ প্ৰস্তাৱ কাৰ্যকৰি কৰা প্ৰসঙ্গত বিধানিণি কৰাত নেদাৰ প্ৰশাসনে শিক্ষানীতি সম্পৰ্কে ৫।১।১৯২০ তাৰিখে আমাক জনায়, "অধ্যক্ষৰ পাঠ্যাবলি হোৱাৰ সময়ৰে পৰা সৰুসৰু ক্ষেত্ৰত প্ৰাথমিক শ্ৰেণীসমূহত জনজাতীয় ছাত্ৰ-ছাত্ৰী সকলক কথিত ভাষাত আৰু সেইটো সত্তৰ নহলে অসমীয়াত শিক্ষাদানৰ ব্যৱস্থা কৰা হ'ব। যিহেৰে জনজাতীয় উপভাষাত পাঠ্যপুঁজি নাই সেইহেৰে ক্ষেত্ৰত প্ৰাথমিক শ্ৰেণী সমূহতো অসমীয়া ভাষাই শিক্ষাৰ বাহন হ'ব। জনজাতীয় ভাষাৰ পাঠ্যপুঁজিহেৰে প্ৰেদানকাৰী আধৰত আৰু অসমীয়া পাঠ্য পুঁজিহেৰে অসমীয়া লিপিত আৰু। নৱম আৰু ১১মমান শ্ৰেণীত গণিত আৰু বিজ্ঞান ইংৰাজীত আৰু বাকী বিষয়েহেৰে অসমীয়াত শিক্ষা হ'ব। (Except in the primary classes, where the mother tongue should, wherever possible, be the medium, the medium of instruction will be Assamese from the next School Session. Assamese will be the medium even in primary classes for which text books in tribal languages are not yet available. Tribal text books will, of course, be in the Assamese Script. In classes IX and X Mathematics and

Science will be taught in English, the remaining subjects continuing to be taught in Assamese." Ref D. O. No. N. G. O 48159)

নেদা অঞ্চলত বেদনাগৰী লিপি প্ৰচলন সম্পৰ্কে ভাবতৰ প্ৰধান মন্ত্ৰীৰ পৰা কোনো উত্তৰ পোৱা নহল। অসমৰ কুতপূৰ্ণ বাত্ৰাশাল ফুল আলিৰ ব্যস্ত দুই ভনীয়ে নেদাৰ শিক্ষাৰ মাধ্যমৰ পৰিবৰ্তন সাধন কৰিলে আৰু তেওঁৰ দুহাতত অসমে এখন শিক্ষা উল্লেখ্য প্ৰকল্পহালে। তেওঁৰ যত্নত আমি সৃষ্টি তৰ্পণ কৰিলোঁ।

১৯০০ প্ৰস্তাৱৰ মৰ্ম অল্পসৰি ১৩ জুন (১৯০০ চন) দিনটো সন্ধ্যা অসমতে সনামধন্ত আনন্দবাম ডেকিয়াল ফুকনৰ যত্ন-শত বাৰ্ষিকী স্বৰূপে আড়ম্বৰেৰে পালন কৰে। সভাই চৰকাৰৰ বাবে এই বিষয়ত আলিৰ সাহায্য নেদাৰ প্ৰশাসনৰ কাৰণে আঁনিমতে ৰাম কৰিৰ নোৱাৰি "আনন্দবাম ডেকিয়াল ফুকন" আৰু "ডেকিয়াল ফুকনৰ অসমীয়া ভাষা" শীৰ্ষক দুখনি সৰু পুঁজি প্ৰকাশ কৰে। শত বাৰ্ষিকীৰ দোৱৰণীত অসম চৰকাৰক ১৬ জুনৰ দিনা ফুল, কাৰালায় আদি পিছৰেৰা ছুটি বিৰল অৰুদ্বোধ কৰা হৈছিল। কিন্তু উত্তৰত অসম চৰকাৰৰ প্ৰধান সচিবৰে জনালে, "জাতীয় আৰু বন্দ-মূলক উৎসৱ উপলক্ষে অধিক ছুটি আৰু আধা ছুটি বিৰ-লগীয়া হোৱাৰ কাৰণে ১৬ জুনত (১৯০০) স্বৰ্গীয় আনন্দবাম ডেকিয়াল ফুকনৰ যত্ন-শত-বাৰ্ষিকী উপলক্ষে আনাত্ৰুটি বিৰল আৰুনি কৰা আবেদনৰ অৰুদ্বোধ ৰক্ষা কৰিব নোৱাৰি চৰকাৰে কৰ্মীত (I am directed .....to say that Government regret their inability to accede to your prayer for the grant of a half-holiday on the 16th June, 1900) for celebrating the death centenary of late Anandaram Dhekiyal Phukan, in view of the fact that there are already too many holidays and half holidays on account of national and religious festivals.) এই বিষয়ত চৰকাৰে ছুটিৰ পাচত অৰুদ্বোধ পাত্ৰিতলৈকে পৰামৰ্শ

আৰুবাচিলে। (It is however, suggested that functions, that if any, may be arranged after office hours, so that people who have got duties or business in Government offices can attend the same without any difficulty and inconvenience.)।

আমাৰ চৰকাৰ বিত্তীয় সাহায্য আৰু ছুটিৰ বিষয়ত সম্পূৰ্ণ উলীসন হলেও গোটেই দেশতে ডেকিয়াল ফুকনৰ পুঁজিত সভা সমিতি আয়োজন কৰা হৈছিল। নগাঁৱৰ নৱ-নিৰ্মিত হলখনি স্বৰ্গীয় "ডেকিয়াল ফুকন হল" বুলি নামকৰণ কৰিবৰ কাৰণে চৰকাৰলৈ লিখা হয়, আৰু মুখ্যমন্ত্ৰীক বাৰ্ষিকত ভাবে লগাৰি সাহিত্য সভাৰ প্ৰস্তাৱ কাৰ্যকৰি কৰিবৰ কাৰণে অৰুদ্বোধ কৰা হয়, কিন্তু সেই বিষয়ে চৰকাৰে খাটম সিদ্ধান্ত জনোৱা নাই। নগাঁৱত ডেকিয়াল ফুকনৰ পুঁজা সৃষ্টি বৰফোৰ্ণ আশাৰুপ ভাবে ৰাম নহলেও বাইছে আনন্দবাম ডেকিয়াল ফুকনৰ নামত এই বছৰতে নগাঁৱত এখন কলেজ আৰম্ভ কৰি আনন্দবাম ডেকিয়াল ফুকনৰ পুঁজা সৃষ্টি যুগ্মীয়া কৰি জাতীয় বাঁৰৰ প্ৰতি সন্মান দেখুৱালে। শত-বাৰ্ষিকী উপলক্ষে বেৰগাওঁ সাহিত্য সভাই "যোগে জুনৰ স্মৃতি" নামৰ এখন পুঁজি প্ৰকাশ কৰা উদ্দেশ্যে প্ৰশংসনীয়।

অসম সাহিত্য সভাৰ ৪ঠ প্ৰস্তাৱ অল্পসৰি অসম চৰকাৰে পাঠ্যপুঁজি আৰু আন সকলো কিতাপৰ ওপৰতে ১ অক্টোবৰৰ (১৯০২) পৰা বিক্ৰীকৰ বেহাই দিছে।

অধিবেশনৰ প্ৰথম প্ৰস্তাৱ অল্পসৰি বাৰ্ষিক চৰকাৰ আৰু ক্ষেত্ৰীয় চৰকাৰক প্ৰদ্বয়প্ত নম্বৰ ওপৰৰ নৱ-নিৰ্মিত হলৰ গনিৰ নাম শৰাইঘাট হলৰ ব্যৱিহৰ কাৰণে অৰুদ্বোধ কৰা হয়। মুখ্যমন্ত্ৰী শ্ৰীযুত বিমলা প্ৰসাদ চলিহাৰে ২১.১১.০২ তাৰিখে যোৰহাটত সাক্ষা প্ৰসঙ্গত সাহিত্য সভাৰ প্ৰস্তাৱটিৰ প্ৰতি সৰ্বমৰ্ম জনাই ভাবত চৰকাৰলৈ লিখিবলৈ প্ৰধান সম্পাদকে অৰুদ্বোধ কৰে। সিদ্ধান্ত বেলেৰে বেটেই ২১.১২.০২ তাৰিখৰ চিঠি (নং ৪২) ডব্লিউ এফি-আৰ ১০) যোগে জনাইছে যে প্ৰস্তাৱটো যথাসমত্থ বিবেচনা কৰা হ'ব (The suggestion made by the General Secretary, Assam

Sahitya Sabha along with the Assam Government's recommendation will, however, receive careful consideration before the bridge is thrown open for traffic)।

৮ম প্ৰস্তাৱ অল্পসৰি অসমৰ অনাৰুদ্বোধীয়া ভাষা-ভাষী শিক্ষাৰুদ্বোধন সমূহত বাণাত্মলক ভাবে অসমীয়া ভাষা পিচকাৰাৰ ব্যৱস্থা কৰিবলৈ বাৰ্ষিক চৰকাৰক অৰুদ্বোধ কৰা হয়। কিন্তু এই বিষয়ে কোনো আশাৰুপক উত্তৰ পোৱা নাই। উত্তৰ পূৰ্ব সীমান্ত বেলেৰে চেৰেবেল সমেনেজাবে আমাক জনাইছে। (চিঠি নং ২২২.১১.০২ ডব্লিউ) তাৎ ১১.১২.০২) যে, লামডিবৰ বেলেৰে হাইস্কুলৰ প্ৰাইমেৰী গণত অসমীয়া মাধ্যমৰ শ্ৰেণী খোলা হ'ব আৰু ইতিমধ্যে বৰাইগাওঁ, মালিগাওঁ, লামডিং, মৰিহী, তিনচুকীয়া আৰু ডিব্ৰুগড়ত এজনীয়া শিক্ষকৰ প্ৰাথমিক পাঠ্যশালা পতা হৈছে।

২ম প্ৰস্তাৱত ১৯০০ চনৰ ভিতৰতে অসমীয়া ভাষাক অসমৰ বাৰ্ষিক চৰকাৰী ভাষা স্বৰূপে ঘোষণা কৰিবলৈ দাবী কৰা হৈছিল। সপ্তবিংশ অধিবেশনত অনতি-পলমে অসমীয়া ভাষাক অসমৰ বাৰ্ষিক ভাষা ঘোষণা কৰিবলৈ চৰকাৰক দাবী জনোৱা এই প্ৰস্তাৱ গৃহীত হৈছিল। এই প্ৰস্তাৱতে ১৯০০ চনৰ ভিতৰতে অসমীয়া ভাষাক বাৰ্ষিক ভাষা স্বৰূপে ঘোষণা কৰিবৰ বাবে বিধান সভাত প্ৰস্তাৱটি উপস্থান কৰি কাৰ্যকৰি কৰিবলৈ অসম বিধান সভাৰ সদস্যসকলক অৰুদ্বোধ কৰা হয়। এই প্ৰস্তাৱ কাৰ্যকৰি কৰিবৰ কাৰণে মুখ্যমন্ত্ৰী শ্ৰীযুত বিমলা প্ৰসাদ চলিহাৰে ২১.১১.০২ তাৰিখে ০০.১১.০২, ১১.১১.০২, ১১.১১.০২) লগ দ্বাৰা কথা আগতে উল্লেখ কৰা হৈছে। এই প্ৰস্তাৱটি কাৰ্যকৰি কৰিবৰ কাৰণে অসম চৰকাৰৰ উপৰিও অসম বিধান সভাৰ সত্ৰলো সৰুসৰু অৰুদ্বোধ কৰা হয়। ১৯০১ চনৰ পৰা সভাই অসমীয়া ভাষাক বাৰ্ষিক চৰকাৰী ভাষাৰ মৰ্মগা দিবলৈ দাবী কৰি আহিছে। ১৯০২ চনৰ বাৰ্ষিক ভাষা দিবস (১২.১১.০২) উপলক্ষে সাহিত্য সভাই "বাৰ্ষিক ভাষা অসমীয়া" শীৰ্ষক এখন পুঁজিকা প্ৰকাশ কৰে। এই দিবসটো সাহিত্য সভাৰ শাৰ্গৰ উপৰিও

আন আন অল্পটানে যথোপযোজ্যে পালন কৰি চৰকাৰক এই জগত সমস্ত সমাধান কৰিবলৈ দাবী জনায়। এই সময়তে বিধান সভাৰ শৰৎকালীয়া ছোৱাত অসম মন্ত্রী সভাৰ পৰিকল্পনা সভাৰ অধ্যক্ষ, উপাধ্যক্ষ আৰু সহস্ৰসকলক সদনত আমাৰ পুস্তিকা বিতৰণ কৰা হয়। বিধান সভাৰ সহস্ৰসকলক পৰৱৰ্তী অধিবেশনত বাত্মিক ভাষা বিষয়ক প্ৰস্তাৱ এটি পাঠি কৰিবলৈ অহুৱাব কৰা হৈছিল। যোৱা (১৯৩৬) প্ৰান্তৰ অধিবেশনত কেইবাখনো সহস্ৰস্ৰ বাত্মিক ভাষা প্ৰস্তাৱ জনানো গিলে। বিবোধী দলৰ দলপতিৰ প্ৰদৰ উত্তৰত বাত্মিক ভাষা প্ৰসঙ্গত ৩০/৩০ তাৰিখে মুখামম্বী শ্ৰীযুত বিলাপ্ৰসাদ চলিহাৰ হেতু সদনত কথ বে, সংখ্যা লখিত সম্প্ৰদায় দাবী জনালেহে অসমীয়াৰ বাজ্য ভাষা কৰাৰ কথা বিবেচনা কৰিব পৰা হ'ল। এই বিচিত্ৰ দেশৰ জনসাধাৰণ সুস্থ হ'ল। অসম সাহিত্য সভাই ১১ মাৰ্চ (১৯৩৬) শুক্ৰবাৰে দেশ জুৰি বাত্মিক ভাষা দাবী বিবঙ্গ" পালন কৰিবলৈ যি নিৰ্দেশ দিছিল তাৰ প্ৰতি সঁহাৰি জনাই অসম সাহিত্য সভাৰ শাখা আৰু স্বীকৃত সভাসমূহৰ উপৰিও ৰাজহুৱা অফিচন নিৰ্দ্ধাৰণ, সখা, বিভিন্ন অফিচন আদিয়ে যিনেটো পালন কৰা, আৰু অসমীয়া ভাষাভাষী লোকক উপৰিও অসমৰ আন আন ভাষা-ভাষী লোকে অসমীয়া বাইজৰ দাবীৰ প্ৰতি সমৰ্থন জনায়। সেই বিবঙ্গৰ পাচতো অসমৰ বিভিন্ন ঠাইত সাহিত্য সভাৰ দাবীৰ প্ৰতি সমৰ্থন জনাই সভা সমিতি চলি থাকে। এনে অকৃতপূৰ্ণ আলোড়নে অসমবাসীৰ অন্তৰত আশাৰ সঞ্চার কৰিলে। বাত্মিক ভাষা বিবঙ্গ সভা সমিতিৰ বিবঙ্গৰ থকা "বাত্মিক ভাষাৰ সমৰ্থনত" নামৰ এখন পুস্তিকা সাহিত্য সভাই প্ৰকাশ কৰি বিভিন্ন স্থানলৈ পঠায়। বাইজৰ দাবীৰ প্ৰতি সমৰ্থন জনাই অসম প্ৰদেশ কংগ্ৰেছ কমিটিয়ে ২১ আৰু ২২ এপ্ৰিল (১৯৩৬) সভাত কাছাৰ জিলা, গাঠী আৰু ছয়হুৱীয়া পাহাৰ, গাৰো পাহাৰ, মিচিং পাহাৰ আৰু উত্তৰ কাছাৰ জিলাৰ বাহিৰে আন সকলো জিলাত অসমীয়া ভাষা প্ৰবৰ্ত্তন কৰা, আৰু সেই সেই অঞ্চলৰ জনসাধাৰণ সাঙ্ঘ হলেহে অসমীয়া ভাষা প্ৰচলন কৰা

হ'ব, এনে এটি প্ৰস্তাৱ গ্ৰহণ কৰে। এই প্ৰস্তাৱটি জনসাধাৰণৰ আশাহুঙ্কৰ ভাৱে মনঃপূত নহ'ল।

ইতিমধ্যে ২০/৪/৩৬ তাৰিখে বিলম্বৰ বজালী আৰু জনতাৰ লোকসকলে অসমীয়া জাতি আৰু অসমীয়া ভাষাৰ প্ৰতি বিধেৰ্পূৰ্ণ ধনি কৰি শোভাযাত্ৰা উলিয়ালে। আমাৰ সহকাৰী সম্পাদক শ্ৰীযুত নেগেণ আৰু কাথা-নিলাহক সভাৰ সভা শ্ৰীহৰেন্দ্ৰ চন্দ্ৰ দত্তই মুখামম্বী শ্ৰীযুত লগলা প্ৰসাদ চলিহা হেতু ২০/৪/৩৬ তাৰিখে বিলম্বত লগলাৰ এই কাৰ্য্যক্ৰম প্ৰতি পুৰি আকৰণ কৰে। ইয়াৰ পাচত মৰিনেদী, লামজি, খিঙ্গ আদিত সংঘটিত হোৱা ঘটনাবলীয়ে দেশজুৰি উত্তেজনা আৰু অশান্তিৰ সৃষ্টি কৰিলে। এনে অৱস্থা প্ৰশমিত কৰিবৰ কাৰণে মুখামম্বী চলিহা দেৱক অন্তৰা বিধৰ নকৰি কেতিয়া আৰু কি নিৰ্দ্ধাৰিত অসমীয়া ভাষাক বাত্মিক চৰকাৰী ভাষা কৰিব তাক ঘোষণা কৰিবলৈ অহুৱাব কৰা হ'ল। মুখামম্বী চলিহাসেৱে ২০/৪/৩৬ তাৰিখে ঘোষণা কৰিলে যে অসম প্ৰদেশ কংগ্ৰেছ কমিটিৰ ২২/৪/৩৬ তাৰিখৰ প্ৰস্তাৱৰ অহুৱাণৰ ভিত্তিত বিধান সভাৰ শাৰীয়া অধিবেশনত এখন বিল কৰা হ'ব। ইমানতো উত্তেজনা নকমিল। কাছাৰত অসমীয়াৰ গুণত আক্ৰমণ চলিল। শিলচৰৰ অসম সাহিত্য সভা ভৱনত আঁৰ লংঘণ কৰিবলৈ চেষ্টা কৰিলে। জুলাই মাহত ২ আৰু ৩ তাৰিখে কাছাৰত সদৌ অসম বজাৰা সখিলনৰ প্ৰস্তাৱ আৰু কামিতাৰ কিছুমান দৈনিক কাকতৰ অতিবিক্ৰিত বাতৰিয়ে উত্তেজনা বৃদ্ধি কৰিলে।

জুলাই মাহৰ ৩ আৰু ৪ তাৰিখে নগাঁৱত বহা কাথা-নিলাহক সভাৰ পঞ্চম অধিবেশনে তীব্ৰ জনমত আৰু অশান্তি পৰিষ্টিত উপলব্ধি কৰি বাত্মিক চৰকাৰী ভাষা প্ৰসঙ্গত তলৰ প্ৰস্তাৱটি গ্ৰহণ কৰিলে।

১১। (ক) প্ৰস্তাৱিত চৰকাৰী বিল প্ৰণয়ন প্ৰসঙ্গত নিয়মিতমূল অসম চৌকটী মানিলৈ যথোচিত বাত্মা কৰিবলৈ অসম চৰকাৰ দাবী জনায়—

(১) অসমীয়া ভাষা সমগ্ৰ অসমৰ একমাত্ৰ বাত্মিক চৰকাৰী ভাষা হিচাপে ঘোষণা।

(২) নিত্যস্বই বাত্মাৰ কোনো কোনো অঞ্চলত

অগত্যা স্থিতাবস্থা বাহাল ৰাখিব লগীয়া হলে, সেই সেই অঞ্চলটো ১৯৩৬ চনৰ ভিতৰত বাত্মিক চৰকাৰী ভাষা আইন সম্পূৰ্ণভাবে পৰ্য্যবেক্ষণ কৰা হ'ব।

(৩) বাত্মাৰ বাৰতীয়া চৰকাৰী কামতে অসমীয়া প্ৰচলন।

(৪) বাত্মিক চৰকাৰী ভাষা প্ৰসঙ্গত চৰকাৰে চূড়ান্ত বাত্মা পোৱাত পলম কৰাত বাত্মাজুৰি বি বিবেচন আৰু অশান্তিৰ সৃষ্টি হৈছে তাক প্ৰশমিত কৰিবৰ কাৰণে অসম বিধান সভাৰ জৰুৰী অধিবেশন পাতি হলেও ১৯৩৬ চনৰ ২ অক্টোবৰৰ পৰা বাত্মিক চৰকাৰী ভাষা আইন বলৎ কৰাৰ বাত্মা কৰিবলৈ দাবী জনায়।

৪ জুলাই তাৰিখে কৰন কলেজৰ ছাত্ৰাধিপতি পুলিন্দ গুপ্তিত এখন ছাত্ৰ নিহত আৰু ছজন আহত হয়।

৬ জুলাই তাৰিখে নগাঁৱত এখন বাজালী বাত্মিকা গুপ্তিত এখন অসমীয়া হ'ল। নিহত হয়। দেশজুৰি অশান্তিৰ সৃষ্টি হ'ল। অসমৰ বাহিৰত অসমীয়াৰ নিহাতন আৰম্ভ হ'ল। শিলিগুৰিত অসম বিধান সভাৰ বিবোধী দলৰ দলপতি শ্ৰীহৰেন্দ্ৰৰ গোখামী আৰু তেওঁৰ পত্নী আকান্ত হয় আৰু উত্তৰ পূব সীমান্ত বেলেৰ প্ৰচাপ বিহা উলীয়ায়ন লেখক হুখা বৰাক নুগল ভাৱে বধ কৰা হয়। ধুবুৰীৰ চাংগিৰিগৈ আৰু কালীপ্ৰ নাথো আকান্ত হয়। পলাশবাৰীত শ্ৰীশোপাল চন্দ্ৰ চক্ৰৱৰ্তী নিহত হয়। পশ্চিম বঙ্গত থকা অসমীয়া ছাত্ৰসকলৰো জীৱন বিপন্ন হয়। এই যিনতে বাত্মিক ভাষাৰ পৰিষ্ৰ আগ্ৰহত প্ৰাণ হেৰবা গিৰীষা দেউৰী, মিনেৰৰ দাঘৰ, বজিত বৰপুত্ৰী, মক্ষিমুসলি আৰু, শিল্পী হুখা বৰা আদিৰ কল সোৱেৰণিত প্ৰভা জ্ঞাপন কৰিলে। আৰু হি সকলকো অশান্তিত আকান্ত আৰু ক্ৰটিগুপ্ত হ'ল তেওঁলোকৰ প্ৰতিও সমবেদনা জনালে। ২৫ যোৱা অশান্তিৰ কাৰণে অসমীয়া জাতিক হেয় প্ৰতিগ্ৰন কৰিবৰ কাৰণে বাহিৰে ভিতৰে ষড়যন্ত চলিবলৈ ধৰিলে। অসমৰ সকলো ঘটনাৰ খংখাৰ বিবঙ্গ দি অসমৰ বাত্মিক ভাষা (Assam's Mother Language) শ্লোক এখন ইংৰাজী পুস্তিকা প্ৰকাশ কৰি ভাৰতৰ বাত্মিক, উপবাত্মিক, প্ৰধান মন্ত্ৰী, গৃহ মন্ত্ৰী, প্ৰতিৰক্ষা মন্ত্ৰী, আইন মন্ত্ৰী আৰু

বিত্ত মন্ত্ৰী, ভাৰতৰ কংগ্ৰেছৰ সভাপতি, লোক সভাৰ অধ্যক্ষ, লোক সভাৰ অসমৰ সহস্ৰস্ব, ভাৰতৰ বিভিন্ন বাতৰি কাকত, বিভিন্ন বাত্মাৰ লোক পুস্তিকা মুখামম্বী সকললৈ পঠোৱা হৈছিল, বাত্মা সভাৰ এখন সভাৰ যোগেদি লোক সভাৰ সমস্ত সকলৰ মাজত ৫০০ খন পুস্তিকা বিতৰণ কৰা হৈছিল। দিল্লীৰ এখন ইংৰাজী সাপ্তাহিক কামতে ১১/২/৩৬ তাৰিখে আমাৰ পুস্তিকা-খনি আংশিক উদ্ধৃত দি প্ৰকাশ কৰিছে। ভাৰতৰ প্ৰধানমন্ত্ৰী শ্ৰীযুত জৱহৰলাল নেহেৰু ১১/৪/৩৬ তাৰিখে আৰু সংসদী দল ১৫/৪/৩৬ তাৰিখে অসমলৈ আহোহে অসম সাহিত্য সভাৰ পক্ষৰ পৰা যাবক পত্ৰ দিয়া হৈছিল। প্ৰধান মন্ত্ৰীয়ে সমাজত দলক আশাস দি কলে যে অসমীয়া ভাষা সোণকালে হওক বা পলম হৈ হওক বাত্মিক ভাষাৰ যত্নাৰ পাবাই।

অসম চৰকাৰে আয়েলন কৰা তিনিজনীয়া সখিলনলৈ নিমন্ত্ৰিত হৈ সাহিত্যসভাৰ পক্ষৰ পৰা শ্ৰীযুত হৈলোকনাথ গোখামী (নে-নিৰ্দ্ধাৰিত সভাপতি), শ্ৰীযুত নীলমণি মুক্ৰম (স্বতপূৰ্ণ সভাপতি), আৰু প্ৰধান সম্পাদকে ১ অক্টোবৰৰদিনা সন্ধিয়া মুখামম্বীৰ বাস-ভৱনত মধ্যাহ্ন, বিত্তমন্ত্ৰী আৰু প্ৰদেশ কংগ্ৰেছ সভাপতিক লগপৰি সভাৰ স্মৃতি মতামত চৰকাৰৰ জনায়। আলোচনাৰ অন্তত সাহিত্য সভাৰ প্ৰতিনিধিদলে শ্ৰীশ্ৰীনিৱাস চাংখাৰ যত্বত (তেতিয়াৰ পৰিবহণ মন্ত্ৰী) পাৰ্শ্বত সখিলনৰ নেতাসকলক লগুৰি সাহিত্য সভাৰ দাবীৰ মুক্তি-মুক্ততা বুজাবলৈ চেষ্টা কৰে। ৪/৫ তাৰিখে বহা সপৰ্য্যায় সখিলনত সাহিত্য সভাৰ হৈ শ্ৰীযুত নীলমণি মুক্ৰম (স্বতপূৰ্ণ সভাপতি), শ্ৰীযুত ধৰ্ম্মচন্দ্ৰ বৰুৱা আৰু প্ৰধান সম্পাদকে যোগদান কৰে। ৫ তাৰিখে সন্ধিয়া মুখামম্বীয়ে আংশিকমূলক চৰকাৰী ভাষাৰ সূত্ৰ (formula) বিচৰা সভাৰ ফালৰ পৰা তলৰ প্ৰস্তাৱটি (১নং প্ৰস্তাৱ) আগ বঢ়োৱা হ'ল—

"সংখ্যা লখিত সন্ধান কাছাৰ খংখাৰ বৰ্ণণাবেশ্বৰৰ বাত্মা কৰি অসমীয়া ভাষাক অসমৰ একমাত্ৰ চৰকাৰী ভাষা কৰিব লাগে।"

মুখামম্বীয়ে ১১/১১/৩৬ তাৰিখে অসম বিধান সভাত

মাটি পৰা বিল পনত ইংৰাজী তথা হিন্দীক চৰকাৰী ভাষা কৰি অসমীয়া ভাষাক জিলা পৰ্যায়ৰ ভাষা কৰা হৈছিল। এই বিলে জাতীয় আশা আকাংক্ষা পূৰণ কৰিব নোৱাৰাৰ কাৰণ দেশছবি ছিভাৰী বিলৰ বিক্ষেপে প্ৰথম জন্মত গঢ় লৈ উঠে, আৰু সাহিত্য সভাৰ ফালৰ পৰা ততালিকে প্ৰতিবাদ জনোৱা হয়। অসম প্ৰদেশ কংগ্ৰেছ কমিটিয়ে ১৪, ১৫ অক্টোবৰ সভাত

ইংৰাজীতে লগতে অসমীয়াক চৰকাৰী ভাষা কৰা সম্পৰ্কে এটি প্ৰস্তাৱ গ্ৰহণ কৰে। যোৱা ২৪।১।৬০ তাৰিখে অসম বিধান সভাত অসমীয়াক চৰকাৰী ভাষা কৰি লগতে ইংৰাজীক সচিবালয় আৰু বিভাগীয় পদাধিকাৰীসকলৰ কাৰ্যালয়ৰ ভাষা কৰি সংশোধিত আকাৰত অসমৰ চৰকাৰী ভাষা বিলখন গৃহীত হয়।

### কাৰ্য্য-নিৰ্বাহক সভা

আমাৰ কাৰ্য্য-কালৰ ভিতৰত কাৰ্য্য-নিৰ্বাহক সভাৰ সাতখন অধিবেশন বহে। প্ৰথমখন পাতনি বৈঠকৰূপে ২।।৪।৫০ তাৰিখে নগাঁৱত, দ্বিতীয় অধিবেশন ১২ আৰু ২০ জুলাই (১৯৫০ চন) তাৰিখে গুৱাহাটীত, তৃতীয়খন ২৪।১।৬০ তাৰিখে গুৱাহাটীত, (জৰুৰী অধিবেশন) ২।।৪।৬০ তাৰিখে গুৱাহাটীত, পঞ্চম অধিবেশন, ৪ আৰু ৫ জুলাই (১৯৬০) তাৰিখে নগাঁৱত ষষ্ঠ অধিবেশন (জৰুৰী) ১।।২।৬০ তাৰিখে বোম্বাইত আৰু সপ্তম অধিবেশন ২৬ আৰু ২৭ অক্টোবৰ তাৰিখে নতুন পলাশ-বাৰীৰ মিৰ্জাত বহে। এই অধিবেশনবোৰৰ বিতং বিৱৰণ অসম সাহিত্য সভা পত্ৰিকাত প্ৰকাশ হৈছে

আৰু শাখা আৰু স্বীকৃত সভা সমূহলৈ কাৰ্য্য বিৱৰণী সময় সময়ে পঠোৱা হৈছে। এই অধিবেশন সমূহৰ সিদ্ধান্তৰ ফলাফল প্ৰতিবেদনত বেলেগ বেলেগ প্ৰসংগত উল্লেখ কৰা হৈছে।

### বিত্তীয় অবস্থা

কাৰ্য্য-নিৰ্বাহক সভাই নিয়োগ কৰা হিচাব পৰীক্ষক অধ্যাপক শ্ৰীযুত অনিলচন্দ্ৰ বৰুৱা এন্ড্‌ কম্প্‌, বি, এল পৰে পৰীক্ষা কৰা আমাৰ কাৰ্য্য কালৰ বিতং হিচাব মাটি পৰা হ'ল।

### অসম সাহিত্য সভাৰ হিচাব পৰীক্ষকৰ টোকা

- ১। ১৯৫০ চনৰ ১ এপ্ৰিলত পৰা ১৯৬০ চনৰ ৩১ মাৰ্চলৈ অসম সাহিত্য সভাৰ হিচাব।
- ২১৯২ চনৰ জুন মাহৰ পৰা ১৯৬০ চনৰ ৩১ মাৰ্চলৈকে প্ৰধান সম্পাদক শ্ৰীযতীন্দ্ৰনাথ গোস্বামীৰ দিনৰ জমা খৰচ—

জমা	ট. ন.প.	খৰচ	
প্ৰাক্তন প্ৰধান সম্পাদকৰ পৰা পোৱা	১৫৫.৪৪	ছপাৰ বাব	২১৫.২০
হলৰ ভাৰা	৭০.১০	ডাক টিকট বাব	৪৪৪.৫৫
সন্দিকৈ ভ্ৰাস পুঁজিৰ পৰা	৪২০.০০	মাটি আৰু মিউনিচিপেল টেক্সৰ বাব	১০৪.২৫
পত্ৰিকাৰ পৰা পোৱা	১৫৭৪.০০	বাতৰি কাকতৰ বাব	১২।৮৪
ট্ৰাফিকল বাব	২.৩৭	ভাড়া আৰু বিদ্যা বাব	১১৭.২৮
শাখা সভাৰ পৰা পোৱা	১৪৪.৭০	ফটো বন্ধা ( )	২৪.০০
সাহিত্য সভাৰ পুঁজি বিক্ৰী	১৪৫.০০	শতবাৰ্ষিকী বাব	১১.৪৪
চন্দ্ৰকান্ত ইন্দ্ৰকান্ত ভ্ৰাস পুঁজিৰ কাৰণে শ্ৰীকৃষ্ণকান্ত		টেলিগ্ৰাম বাব	৫.৮৮
সন্দিকৈৰ পৰা পোৱা	১৫২০.০০	মাইক্ৰফোন ভাড়া বাব	১৫.০০
বেছৰ পৰা উলিওৱা	১৫২০৮.৬৬	জমপ বানচ বাব	১৮০০.০০
		বিজুলী খৰচ	২৫.২৫
		ফনোগ্ৰাম আৰু ট্ৰাফিকল	৫২.৬০
		কাৰ্যালয়ৰ কৰ্মচাৰীৰ লক্ষ্য	২২০.০০
		সভাৰ কাৰণে জলযোগ (২ চেপ্তেম্বৰ)	৪০.০০
		সাহিত্য সভাৰ মোকৰ্ছমাৰ কাৰণে উকীলক দিয়া	৩৭.৭৫
		টেলিফোনৰ বহুবেৰকীয়া ভাড়া	১০০.০০
		বাৰাকান্ত মন্ডিকৈ ভ্ৰাস পুঁজিত ডেক ভঙাই চন্দ্ৰকান্ত ইন্দ্ৰকান্ত ভ্ৰাস পুঁজিত দিয়া	১৫২০.০০
		সন্দিকৈৰ স্মৃতি দিবস কাৰ্যালয়ৰ ফুলনিৰ বাব	১৫.০০
		সম্পাদকৰ ঐচ্ছিক পুঁজি	২৩০.১০
		কিতাপৰ পুৰস্কাৰ	৬৩.৭৫
		বেছৰ খৰচ	৬৩.৭৫
		পত্ৰিকা ছপা	২৭১৬.০০
		সাহিত্য সভাৰ পুঁজি ছপা	১৪৫২.০০
		শ্ৰীনীলমনি কুকন সখৰ্ণা সমিতিতলৈ লান	৪০.০০
		বিজ্ঞাপন	২১০.০০
		কিতাপ বন্ধা	৪৫.৭৫
		অসম প্ৰণয়ন সমিতিৰ সম্পাদক	১৫.০০
		পতাকা দিবসৰ পিন কিনা	১৫৬.৮০
		কাৰ্যালয়ৰ খৰচ	৪৪.৬৫
		বেছত জমা	১৫৩০.১৭
		প্ৰাক্তন প্ৰধান সম্পাদকৰ দ্বাৰে দিয়া	১৭৫.২৭
		সম্পাদকৰ হাতত	২১২.৭০
		চচপেছ একাউন্ট	৬৬৬

প্রাক্তন প্রধান সম্পাদক শ্রীবিনয় বরুৱাৰ পৰা  
পাৰ লগা ৩৭৫' ২৭ নম্বা পইছাব ভিতৰত দুটা কিতাপ  
৩৫'৫৪ পোৱা হ'ল। গতিকে ২৪'৭৩ নম্বা পইছা  
পাৰলৈ থাকিব।

১২৬০ চনৰ ৩১ মাৰ্চত পাচ বুক অৱস্থায়ী  
তলত দিয়া পুঁজিসমূহ আৰু বেৰৰ বাকী আছে।

**স্থায়ী জমা**

- ১। ষ্টেট বেঙ্ক অব ইণ্ডিয়া, শিলং ৫০০০৬২
- ২। নেচনেল চেঞ্জিচ. চাৰ্টিফিকেট, গুৱাহাটী ৫০০০০০
- ৩। ষ্টেট বেঙ্ক অব ইণ্ডিয়া (নৰদেৱ ভাস্কৰ পুঁজি) ৫০০০০০

**আন জমা**

- ১। কমলা দেৱী ভাস্কৰ পুঁজি নং ৩৫৬৮৭, ১০০০০০
- ২। চন্দ্ৰকান্ত ইন্দ্ৰকায় পুঁজি নং ৩০০০১৫, ১০৬০০০

হিচাব চাই নই সম্বন্ধৰ পাইছো আৰু মই  
ছমাহেৰ (হিচাবৰ কালছোৱা) ১ এপ্ৰিলৰ পৰা ০০

**জমা**

নগৰ	নগৰ বেঙ্কৰ পৰা উলিওৱা	নগৰ	বেঙ্কত জমা
এপ্ৰিল ১২৬০	২১২৬২'২২	১৬৭২'৫২	২১১০৪'০৫
মে	১১৪৪৪'০২	৩০২৫'০২	১২২১৮'৮০
জুন	৭২০'২৮	৪৫২'০০	২৬৮'০৭
জুলাই	১৪২'২০	৮৭২'০০	৩০২'০০
আগষ্ট	৭২৮'২৮	১৫২০'০০	৬১১৬'১৬
চেপ্তেম্বৰ	১৬৫৫'৬৮	৩০৭১'০০	২৫০'০০
মুঠ	৩৬৫০৮'৭৮	১২২৬৫'৭৭	৪১০৪১'৭১
মুঠটকা	৫৮৭৭৪'৫৫	৪৩৪১৮'১৫	

মুঠ জমা—কেচ আৰু বেঙ্ক—৫৬৭৭৪'৫৫

মুঠ বৰচ—কেচ আৰু বেঙ্ক—৫৬৮১০'১৫

মুঠ বাকী ২০১'৭০

সংবাদ আৰু ব্যাখ্যা আৰু বহী অৱস্থায়ী শুদ্ধ পোৱা হ'ল।

শ্ৰী: এ, চি, বৰুৱা—হিচাব পৰীক্ষক

২১১০১৬

অসম সাহিত্য সভাৰ ১২৫২-৬০ চন আৰু ১২৬০-৬১

চনৰ বাজেট অসম সাহিত্য সভা পত্রিকাৰ দ্বাৰাকমে  
অষ্টাদশ বছৰৰ প্ৰথম সংখ্যা আৰু উনবিংশ বছৰৰ প্ৰথম  
সংখ্যাত প্ৰকাশ হৈছে; আৰু শাখা আৰু স্বীকৃত সভা-  
সমূহলৈ গৃহীত বাজেটৰ নকল পঠোৱা হৈছে। ১২৫৮-৫৯  
চনত সভাৰ কামত বিভিন্ন পুঁজিৰ পৰা অৰ্ধা ৬-৫২ টকা  
পুনৰ জমা দিয়া হ'ল। ১২৫২-৬০ চনত আৰ্থিক সফট  
অতিক্ৰম কৰি সভাৰ স্থায়ী হিচাবৰ বেমেজালি  
দুৰ কৰা হ'ল। দিবাং ষ্টেট বেঙ্কত অচল হৈ থকা

(dead account) ৫০০০৬২ নম্বা পইচাব  
(পাচ হেজাৰ বাৰত্ৰি নম্বা পইচা) চলিত হিচাবটো  
(current account) আৰু নিশাৰি কৰি আৰু  
বেঙ্কৰ এজেণ্ট লগ ধৰি উক্ত বেঙ্কৰ যোৱাৰটো শাখালৈ  
স্থানান্তৰিত কৰি বৰ্তমান যোৱাৰটো এগেঞ্জ বেঙ্কত  
স্থায়ীৰ সভাৰ স্থায়ী পুঁজিৰ বাবেৰ পাঁচহেজাৰ টকাৰ  
হিচাব খোলা হৈছে। যোৱাৰটো এগেঞ্জবেঙ্কত এহেজাৰ  
টকাৰ জনস্বাক্ষৰী ছাৰ্ভ-ছাৰ্ভীক বহুবি একোটা পুৰণাৰ  
বিবৰ কাৰণে হৰিহৰ চৌধুৰী ষ্টা পুঁজি খোলা হৈছে।  
কমলাদেৱী নাম পুঁজিৰ স্থায়ী জমা (২০০০) আৰু  
চন্দ্ৰকান্ত ইন্দ্ৰকায় সোৱৰণী পুঁজিৰ স্থায়ী জমা (১০০০)  
যোৱাৰটো এগেঞ্জ বেঙ্কত বিভিন্ন শিতানত খোৱা হৈছে।  
এতিয়াৰ পৰা সভাৰ স্থায়ী হিচাবৰ বেমেজালি কিছুদূৰ  
স্বীতৰিল।

১২৬০-৬১ চনৰ পৰা সভাৰ বাৰ্ষিক অৱলান ছহেজাৰ  
ঠাইত সহহেজাৰ হৈছে। ১২৫২-৬০ চনত বছৰৰ  
শেহত চৰকাৰে প্ৰচাৰৰ কাৰণে বিশ হেজাৰ টকাৰ  
এক-কালীন অৱলান দিছে। ভাৰত চৰকাৰেও আমাৰ  
চোৱাশি হেজাৰ টকাৰ স্বীচনিৰ ন হেজাৰ টকা দিবলৈ  
আগবাৰিছে দিছে বাকী ১৫,০০০ টকাৰ ছহেজাৰ  
টকা অসম চৰকাৰে দিয়ে আৰু ২০০০ টকা সভাই নিজ  
পুঁজিৰ পৰা ধৰচ কৰে। এই প্ৰতিবেদন লিখিব  
সময়লৈকে আমি অসম চৰকাৰৰ পৰা কোনো উত্তৰ  
পোৱা নাই। প্ৰচাৰ আৰু পুথি প্ৰকাশৰ স্বীচনি কাৰ্হা-  
নিৰ্দ্ধাৰক সভাৰ পঞ্চম অধিবেশনত গৃহীত হৈছে।  
আমাৰ বিশ্বাস সময়মতে স্বীচনি কৰি চৰকাৰৰ লগত

যোগাযোগ কৰিব পাৰিলে বাৰ্ষিক অৱলান বৃদ্ধি কৰা  
আৰু এক-কালীন লান পোৱা বৰ টান নহে। এই  
বছৰৰ পৰা টকা দিয়াৰ আগতে চৰকাৰে আগৰ বছৰৰ  
পৰীক্ষিত হিচাব (audited accounts) বিচাৰব নিয়ম  
কৰিছে; গতিকে পৰবৰ্তী প্ৰধান সম্পাদকে এই কথাটো  
চকু দিব লাগিব।

**শাখা সভা**

অসম সাহিত্য সভাৰ অন্তৰ্ভুক্ত শাখা আৰু স্বীকৃত  
সভাৰ মুঠ সংখ্যা হৈছে ১০৫ খন। এই বছৰতে শাখা  
সভাৰ সংখ্যা সৰহ হৈছে। আমাৰ কাৰ্যালয়ৰ ভিতৰত  
তলত দিয়া ৪২ খন শাখা আৰু স্বীকৃত সভা গঠন কৰা  
হৈছে। আমাৰ শাখাসমূহ পাবৰৰ লৈ বহুবি উঠা  
নম্বা কৰে। শাখা সভাসমূহ মূল সভাৰ বৰগী লক্ষণ।  
ভূতপূৰ্ণ প্ৰধান সম্পাদক এজনৰ কৰ্মৰে কৰ পাবি  
‘শাখা সমূহৰ কিছুমানৰ নিশ্চিন্তাই প্ৰধান লক্ষণ’।  
কিছুমান শাখাই কি কাম কৰিব লাগে তাৰ কাৰণে মূল  
সভাৰ নিৰ্দেশ বিচাৰে। সভাৰ উদ্দেশ্য নিয়মাবলীত  
আছে, আৰু সেই উদ্দেশ্য পূৰণৰ কাৰণে শাখা সভাই  
নিজ নিজ ক্ষেত্ৰত কাম কৰিব লাগে। কিছুমান সভাই  
নিয়মিত ভাবে অধিবেশন পাতিছে, পুথি প্ৰকাশ কৰিছে।  
কিছুমান সভাই বহুবেশীয়া বৰগণি কৰা দিলেই কাম  
হয় বুলি ভাবে আৰু কিছুমানক বৰগণি কেবা দিবলৈ সাধিব  
লাগে। যদি সভাই বিত্তীয় বছৰৰ ভিতৰতে সভা স্তম্ভি  
কৰে আৰু নিয়মিত ভাবে অধিবেশন পাতে তেন্তে মূল  
সভাৰ লগত যোগাযোগ বাধিব পাৰে আৰু বাৰ্ষিক বৰগণি  
নিয়ম মতে হিচাব কৰিব পাৰে। যাই কাৰ্যালয়ৰ  
চিঠি পত্ৰৰ বোঝাও বহুত কম। গুণৰ কথা ঘাই  
কাৰ্যালয়ৰ পৰা যোৱা চিঠি পত্ৰবোৰৰ ওপৰত বহুত  
সভাই গুৰুত নিদিছে। এই বছৰ অষ্টাৰিং অধিবেশনৰ  
দিন পিচলৈ যোৱাৰ কাৰণে বহুত সভাই ১২৫২-৬০  
চনৰ বৰগণি কেবা সময়মতে (বিত্তীয় বছৰ বৰগণ  
পৰা চ'তলৈ) দিয়া নাই, আৰু এতিয়াও দিয়া নাই।  
এইটো বৰ শুভ লক্ষণ নহয়। বহুত সভাই কাৰ্যবিবৰণী  
পঠোৱা বা অধিবেশন পতা নাই। কোনো কোনো

সভাই অধিবেশন পাতিলে সভাৰ কাৰ্য্যবিবৰণী বাতৰি স্নাকতত প্ৰকাশ কৰিব মাই কাৰ্যালয়লৈ তাৰ নকল নপঠিয়ায়। এনে সভাৰ সম্পাদক সলনি হোৱাৰ কথা বহুত পাচতহে জনা যায়। গতিকে শাখা সভাসমূহে যুগ সভাৰ অক্ষ বন্ধপে দেশৰ সমস্তাৰ প্ৰতি চোকা দৃষ্টি ৰাখি সাধা অক্ষসবি কাম কৰি গলে এই দুঃস্থ জাতীয় অচটানখনিৰ অহাৰা নহন বদন হ'ব। যুধৰ কথা তিনিচুকীয়া শাখা সাহিত্য সভাৰ ভৱন নিৰ্মাণৰ কাম আৰম্ভকৈ আৰু আমাৰ বিশ্বাস এই বন্ধপে সহায়ত প্ৰচাৰ কাৰ্য্য চলাব পৰা হ'ব। কিছুমান শাখাৰ কাৰ্যাৱলী সভাৰ মুখ্যত পত্ৰিকাত প্ৰকাশ হৈছে আৰু কিছুমান এতিয়াও প্ৰকাশ হবলৈ আছে। তুমতুমা সাহিত্য সভাই "স্বত্বগ্ৰহ" নামৰ এটি বিবেশ সংখ্যা আৰু এখন "মিঠি পাঠ" প্ৰকাশ কৰিছে।

১৯২৭-৩০ চনত শাখা আৰু স্বীকৃত সভাৰ পৰা সভাৰ বৰতনি বাবৰ ৩০১৮-৩২ নয়া পইচা আৰু ১৯৩০-৩১ চনত ১০৬০-৩০ নয়া পইচা পোৱা হৈছে।

### নেফাত অসমীয়া ভাষা দিবস

নেফা প্ৰশাসনে অসমৰ পূব সীমান্ত অঞ্চলৰ পৰা অসমীয়া ভাষাক অপসাৰণ কৰি হিন্দীক শিক্ষাৰ মাধ্যম কৰাৰ প্ৰতিবাদ কৰে অসম সাহিত্য সভাই কেবা বছৰো ৯ ছন্দ দিবটো অসমীয়া ভাষা দিবস বন্ধপে পালন কৰি আহিছে। ১৯২৭ চনত ৯ ছন্দ দিবস দেশজুৰি পালন কৰা হৈছিল আৰু এই বিষয়ত শাখা আৰু স্বীকৃত সভাৰ কাৰ্যাৱলী সভাৰ মুখ্যত পত্ৰিকাত (১৮শ বছৰ ১ম সংখ্যা) প্ৰকাশ হৈছে। এই দিবস উপলক্ষে মাৰ্ঘেৰিটা সাহিত্য সভাই আয়োজন কৰা বাজতৰা সভা উল্লেখযোগ্য। নেফা প্ৰশাসনৰ লগত যোগাযোগ ৰাখি উত্তৰ পূব সীমান্ত অঞ্চলৰ বিভিন্ন ঠাপৰ বিদ্যালয়ৰ কাৰণে উপযুক্ত অসমীয়া শিক্ষক লোৱাত আমি নেফাৰ কৰ্তৃপক্ষক সহায় কৰিছো। আমাৰ দেশৰ ডেকাসকলে একে সেৱাৰ মনোভাৱেই আমাবাৰি পঢ়িছিলেহে এই জনজাতীয় অঞ্চলৰ বাইজৰ অসমীয়া ভাষাৰ প্ৰতি আগ্ৰহ

পূৰণ কৰিব পৰা হ'ব; আৰু অধিবেশনৰ আগে আগে নেফাৰ শিক্ষা বিভাগে প্ৰশিক্ষকপ্ৰাপ্ত স্বাক্ত-শিক্ষক লাগে বুলি সভাক জনাইছে।

### সাহিত্য সভা সপ্তাহ

১৯২৭ চনত ২ চেপ্তেম্বৰৰ পৰা ১৫ চেপ্তেম্বৰলৈ গোটেই অসমতে পতাকা দিবস, স্মৃতি তৰ্পণ দিবস, সাহিত্য দিবস, বাহ্যিক ভাষা দিবস, নেফা দিবস, সম্ভ্ৰান্তি দিবস আৰু সাহিত্য সভা সপ্তাহ পালন কৰা হ'ব। ১৯২৭ চেপ্তেম্বৰৰ দিনা সাহিত্য সভাৰ বিভিন্ন ঠাইৰ কাৰ্যা-লয়ত আৰু ঘাই কাৰ্যালয়ত সাহিত্য সভাৰ নতুন পতাকা উত্তোলন কৰা হ'ব। "বাহ্যিক ভাষা দিবস" উপলক্ষে অসম সাহিত্য সভাই "বাহ্যিক ভাষা অসমীয়া" শ্লোক এখন পুস্তিকা প্ৰকাশ কৰিব। শাখা আৰু স্বীকৃত সভা সমূহে যথোপযোগ্য ৰাৱে সাহিত্য সভা সপ্তাহ পালন কৰে আৰু পত্ৰিকাত ইয়াৰ বিৱৰণ (১) আগ্ৰহ পালন কৰে আৰু পুথিৰ দাম কেইবাখনো সভাই এতিয়াও আশায় কৰা নাই। উল্লেখযোগ্য যে সাহিত্য সভা সপ্তাহৰ কাৰ্যাৱলীৰ ট্ৰাট দিবস সাহিত্য দিবস আৰু বাহ্যিক ভাষা দিবস— দেশৰ বিভিন্ন ঠাইত সাহিত্য সভাৰ বাহিৰেও আন আন অস্থানে পালন কৰিছিল। ছাত্ৰ সমাজেও এই বিষয়ত আয়োজন কৰা সভা সমিতিৰ কাৰণে আমি তেওঁলোকৰ শলাগ লৈছো।

### কাছাৰ প্ৰসঙ্গ

কাছাৰত অসমীয়া ভাষা আৰু সাহিত্যৰ বিৰুদ্ধে এক শ্ৰেণীৰ লোকে আন্দোলন কৰিলেও তাত এই ভাষাৰ আগ্ৰহশীল লোকৰ সংখ্যা দিনক দিনে বাঢ়িছে। সাম্প্ৰতিক অশান্তিৰ ফলত কাছাৰত আমাৰ প্ৰচাৰ কাৰ্য্য কিছুদূৰ ব্যাঘাত ঘটিলে। সহকাৰী সম্পাদক শ্ৰীযুত হৰিগ্ৰসাদ নেগণ্ডে ২৪।১।১৯ তাৰিখৰ পৰা এলপ্ৰাৰ কাল কাছাৰৰ শিলচৰ, হাটলাকাৰ্ণি, কৰিমগছ, বৰপুৰ, গুম্বা অঞ্চল ভ্ৰমণ কৰে। তেওঁ পুনৰ ২১।১২।২৭ তাৰিখে সংগঠন

কামত কাছাৰলৈ যায়। কাৰ্ধ নিৰ্দাহক সভাৰ সদস্ত হৈছে আৰু লালিকৈও এইবাৰ শ্ৰীযুত বেগমৰ লগত হাটলাকাৰ্ণি, গুম্বা আৰু বৰপুৰলৈ থৈ সংগঠন কাৰ্য্য চলায়। শিলচৰ সাহিত্য সভা আৰু হাটলাকাৰ্ণি সাহিত্য সভাৰো বাহিক অধিবেশন বহে। বৰপুৰত অসমীয়া প্ৰাথমিক বিদ্যালয়ৰ কাৰণে জোনাব মুকদ্দিন চৌধুৰীয়ে মাটি পান কৰে, আৰু স্থানীয় আলিয়া মাৰোচাত অসমীয়া শ্ৰেণী পুথিবহ কাৰণে বিদ্যালয়ৰ অধীক্ষে হৈছা প্ৰকাশ কৰে। কিন্তু সাম্প্ৰতিক অশান্তিৰ কাৰণে এই কামত অসাধাৰণ পৰা নহল। হাটলাকাৰ্ণি মহকুমায় ৪ থম অসমীয়া প্ৰাইমেৰী স্কুল আছে আৰু সেই স্কুল বাহ্যিক বুনিয়াদী বোর্ডে ল'বলৈ চৰকাৰক অহ্ববোধ কৰা হৈছিল। সাম্প্ৰতিক অশান্তি নোহোৱা হলে কাছাৰক বাইজৰ আগ্ৰহ অক্ষসবি আৰু বনচোৰেৰ তেনে স্কুল পাতিব পৰা হ'লহেঁতেন। সাহিত্য সভাৰ দানৰ পৰা প্ৰচাৰৰ ণ্যগনিত বিহৰো ব্যাজাৰ এম-ই-স্কুল আৰু শিলচৰৰ সেন-ভক্ত কুকন এম এ ই স্কুললৈ একোজনকৈ অসমীয়া শিক্ষক নিয়োগ কৰি পঠোৱা হ'ব। কিন্তু অশান্তিৰ কাৰণে এয়েজন ঘূৰি আহে। ১ চেপ্তেম্বৰৰ পৰা সভাই শিলচৰ এম এ ই স্কুলত দুপৰাটী স্থানীয় লোকক নিয়োগ কৰি এই নতুন পুথিবহ পৰিচালনাত সহায় কৰিছে। গড়ভিৰত সাহিত্য সভা আৰু লোৱন বন্তি যুগ সন্মৰ পুথি ভৱালৈ সাহিত্য সভাৰ ফালৰ পৰা কিতাপ দান দিয়া হৈছে। কাৰ্ধ নিৰ্দাহক সভাৰ ভিত্তি অধিবেশনৰ প্ৰস্তাৱ অহ্ববোধী সদস্য চৰকাৰক বহুবি অস্বস্ত: পাজজন কাছাৰৰ অৰ্হত পুথু সপ্তাহ অসমীয়া ভাষা প্ৰশিক্ষণ দিয়াৰ বাহাৰা কৰিবলৈ অহ্ববোধ কৰা হৈছিল। এই প্ৰস্তাৱৰ বিষয়ে চৰকাৰৰ পৰা কোনো উত্তৰ পোৱা নাই কিন্তু চৰকাৰৰ লগত লিখাশিৰি কৰি এই বহুত কাছাৰৰ এজন বিগালীয়া অসমীয়া ছাত্ৰক যোৰহাট নখাল স্কুলত অৰ্ধ সাধাৰ্য্য দ্বি বুতিৰ পতাৰ সহায় কৰা হৈছে। এইবোৰ বহুবি অস্বস্ত: কাছাৰৰ দুজন লোকক যোৰহাট নখাল স্কুলত পঢ়োৱাৰ পাৰিলেও ভাষা প্ৰচাৰত সুবিধা হ'ব। শাখাৰ জিলাত অসমীয়া ভাষাৰ সমৰ্থনকাৰী বাসিন্দা

সকল যোৱা অশান্তিৰ সময়ত নানা অবাছনীয় অহ্ববোধ সদুশীল হোৱা স্বৰ্বেও তেওঁলোকৰ অসমীয়া ভাষাৰ প্ৰতি আগ্ৰহ কৰি নোহোৱাটো প্ৰশংসনীয় কথা।

### প্ৰচাৰ

পৰ্ধীত-ভৈয়ামত অসমীয়া ভাষা প্ৰচাৰৰ কাৰণে সাহিত্য সভাই চেষ্টা কৰি আহিছে। ইয়াৰ কাৰণে অসম চৰকাৰৰ পৰা যোৱা বিত্তীয় বহুৰৰ শেহত ২০,০০০ (বিশ হাজাৰ টকা) টকাৰ এক-কালীন অহ্ববান পোৱা হৈছিল। কাৰ্ধ্যনিৰ্দাহক সভাৰ পঞ্চম অধিবেশনত এই আঁচনি গ্ৰহণ কৰা হৈছিল। কাছাৰত অসমীয়া ভাষা প্ৰচাৰৰ কৰ্মে সাহিত্য সভাৰ প্ৰচেষ্টাৰ কথা ওপৰত উল্লেখ কৰা হৈছে। গড়ভ-ভিত্তৰ সাহিত্য সভা আৰু জাপিৰ বন্ধ যুগক সাম্ভলে কিছুসংখ্যক কিতাপ দান বন্ধপে পঠোৱা হৈছে। মাৰ্ঘেৰিটাৰ পৰা অলপ দুবহত জনশান্তি মধ্য ইংৰাজী স্কুললৈ সেই ঠাইৰ অহ্ববোধ অহ্ববসবি সভাৰ পৰা কিছুসংখ্যক কিতাপ দান বন্ধপে দিয়া হৈছে। কৰিমো সাহিত্য সভাৰ অহ্ববোধ অহ্ববাসী সেই সভাৰ পুথিভৱালৈ কিছু সংখ্যক কিতাপ দান দিয়া হৈছে। অসমৰ চাহ বাগিচাৰ বহুত সকলেও অসমৰ জাতীয় কীৰ্তনত এক উল্লেখযোগ্য বৰতনি যোগাইছে। তেওঁলোকৰ মাজত সাংস্কৃতিক যোগাযোগ স্থাপনৰ বাহাৰা কৰা হৈছে। ইতিমধ্যে চাহ বাগিচাৰ বহুত। নামৰ এখন পুথি সভাই প্ৰকাশ কৰিছে। সদৌ অসম চাহ বাগিচাৰ জনজীৱিত ছাত্ৰ সন্মিলনক আলোচনী প্ৰকাশৰ কাৰণে ৪০০০ দান দিয়া হৈছে। নতুন অসমীয়াৰ স্বাধিকাৰী শ্ৰীযুত ইজ্জতমল বেংক-বকাই আমাৰ আলোচনীৰ প্ৰতি সহায়ী জনাই অসম সাহিত্য সভাক পাঁচখন "নতুন অসমীয়া" যোৱা স্কুলটাই আহিব পৰা প্ৰচাৰৰ কাৰণে দান বন্ধপে দি আছে, আৰু এই পাঁচখনৰ তিনিখৰ কাছাৰ জিলা, এখন হাকলং সাহিত্য সভা আৰু এখন দক্ষিণ শালমাৰা সাহিত্য সভালৈ নিয়মিতভাৱে পঠোৱা হৈছে। আমি এই দানৰ কাৰণে বেংকবকাৰাহক বহুতৰাৰ জনাইছো। এই বছৰ ফেব্ৰুৱালৈ এটা পাজজনীয়া সাংস্কৃতিক বল যোৱাৰ সকলে

ব্যবহা হৈছিল, কিন্তু হঠাৎ নেকা প্রশাসনে আণ্ডাভীয়া বন্ধুগণ কাৰণে যাতায়াত বিচ্ছিন্ন হৈছে বুলি জনাবাত এই দলটোৰ ভ্ৰমণ স্থগিত ৰাখিব লগা হ'ল। এটা সাংস্কৃতিক দল কছাৰ, গোৱালপাৰা, গাৰোপাৰাৰ আৰু মিকিৰ পৰাৰ আৰু উত্তৰ কাজাৰ জিলালৈ পঠোৱাৰ দিহা কৰা হৈছিল, কিন্তু হৈ যোৱা অপাৰিধ কাৰণে সেই আঁচনি কাৰ্যকৰি কৰিব পৰা ন'হল। আমাৰ এটা সাংস্কৃতিক দল শ্ৰীমুত বেগুণ শৰ্মাদেৱৰ নেতৃত্বত অলপতে মিকিৰ পাহাৰৰ সৰ্ব্বযত্ৰাজন ভ্ৰমণ কৰি ঘূৰি আহিছে। ভিক্ষু সাহিত্য সভাৰ অল্পবয়স্কত আমি জিম্বুইল এই দল পঠোৱা কাম স্থগিত ৰাখিব লগা হৈছে; সাহিত্য সভাৰ কাৰ্য্যপ্ৰচাৰিত ভবিষ্যতে নগাৰপাহাৰ আৰু টুৰেভোঙা ধৰিলোৱা উচিত হ'ব। এই খিনিতে উল্লেখ কৰিব পাৰি যে সাহিত্য সভাৰ এটা স্বামী প্ৰচাৰ বিভাগ থাকিব লাগে, কিয়নো বছৰি বছৰি বাচি অহা দায়িত্বলৈ চাই প্ৰধান সম্পাদকে নিয়মিত ভাবে প্ৰচাৰ বিভাগৰ সকলো কাম সম্পাদন কৰা নগৰ নহয়।

### আগন্তুক পিয়ল

ঘোৱা ১১/১০ তাৰিখে মুখ্যমন্ত্ৰী, বিত্তমন্ত্ৰী আৰু কংগ্ৰেছ সভাপতিৰ লেখা কবোতে মুখ্যমন্ত্ৰী শ্ৰীমুত চলিহাৰ আগত লোকপিয়লত মাত্ৰতাৰাৰ সংকাৰ বিষয়ে আপত্তি কৰা হৈছিল। প্ৰহাৰদলীৰ পৰা ৭ (৭) টো তুলি দিয়াৰ কাৰণে আপত্তি কৰি তেনে ধৰণৰ প্ৰশ্ন অতিৰিক্ত ভাবে হলেও হুমুৱাই দিবৰ কাৰণে টানি ধৰা হৈছিলো। অহা লোক পিয়ল যাত্ৰে স্তম্ভ আৰু নিৰ্ব্বুলভাৱে পৰিচালিত হ'ব বাবে তাৰ কাৰণে অসম সাহিত্য সভাৰ কৰ্মী আৰু অসমীয়া জনসাধাৰণে সক্ৰিয় সহযোগিতা আগবঢ়োৱা উচিত।

### সাহিত্য সভা পত্রিকা :

অসম সাহিত্য সভা পত্রিকা সম্প্ৰতি উন্নতিবদ্ধ বহুতত ভৰি আছে। পত্রিকা সম্পাদক সন্তোষ নাথ শৰ্মা দেখে—অষ্টাদশ বছৰৰ তিনি সংখ্যা আৰু উন্নতিবদ্ধ বহুতত প্ৰথম সংখ্যা সম্পাদনা কৰিছে। পত্রিকা প্ৰকাশ অসম

সাহিত্য সভাৰ পক্ষে পুঞ্জিৰ দানৰ পৰা লাভজনক নহয়। তথাপি সভাৰ মধ্যাৰা অক্ষয় ৰাখিবৰ কাৰণে—আৰু সভা আমাৰ শাখা সভাৰ ভিতৰুৱা বা বাতৰি প্ৰকাশৰ কাৰণে সভাৰ মুখপত্ৰ এই পত্রিকাখিনি অপৰিহাৰ্য্য। অষ্টাদশ বছৰৰ পত্রিকাৰ মুঠ জমা—১৭৪৭/৫৪ নং: পং: আৰু ১৭৫ ০৪৪৪/২ নং: পাট হৈছে—১২২৭/৪১ নং: পং:

পত্রিকাৰ প্ৰাৰম্ভৰ সংখ্যা বঢ়োৱাত—আমাৰ শাখা আৰু স্বীকৃত সভা সমূহে সহায় কৰিব পাৰে।

### পুঁথি-প্ৰকাশ :

অসমত উত্তৰ হোৱা বিভিন্ন সমস্যাৰ কাৰণে অসম সাহিত্য সভাই সাহিত্য চৰ্চ্চাত্মক ভাষা প্ৰচাৰত—অধিক মন দিব লগা হৈছে। দ্বিতীয়তে সাহিত্য সভাৰ-পুঁথিও সীমাবদ্ধ। ১২২২-৩০ চনত সাহিত্য সভাৰ বিত্তীয় সঙ্কটৰ কাৰণে বিশেষ কাম কৰিব পৰা নহল। চলিত বিত্তীয় বহুতত চৰকাৰে এককালীন অস্থানীয় মজুৰ কৰাৰ কাৰণে সভাই আঁচনি অস্থগণি পুঁথি প্ৰকাশত হাত দিব পাৰিছে। আমাৰ কাৰ্য্যকালৰ ভিতৰত আনন্দ বাম ডেকিছাল ফুকনৰ মৃত্যু শতবাৰ্ষিকী উপলক্ষে 'আনন্দ বাম ডেকিছাল ফুকন' (প্ৰধান সম্পাদক সম্পাদিত—) আৰু 'ডেকিছাল ফুকন'ৰ অসমীয়া ভাষা' (ড: মধেধৰ নেগণ সম্পাদিত আৰু অংশিত—'A Few Remarks on Assam Language') নামৰ দুখন পুঁথি প্ৰকাশ কৰা কথা আগতে কৈ অহা হৈছে। অসম সাহিত্য সভাৰ বহুবিধ অধিবেশনৰ প্ৰস্তাৱ অস্থগণি কাৰ্য্যনিৰ্ব্বাহী সভাৰ দ্বিতীয় অধিবেশনৰ অসমৰ প'ল, দেৱালী, ধৰ্ম্মনাথ, মজলিছ আদি বিৱৰণ প্ৰকাৰ এখন সচিত্ৰ 'পৱিত্ৰ অসম' নামৰ পুঁথিৰ প্ৰণয়ন কৰিবৰ কাৰণে এখন সম্পাদনা সমিতি পতা হৈছিল। এই পুঁথিখন ড: মধেধৰ নেগণৰ সম্পাদনাত সম্প্ৰতি প্ৰকাশ হৈছে। শ্ৰীযোগেশ চন্দ্ৰ ডাৰ্ম্মদীয়ে তেখেতৰ 'অসমীয়া লোকগীত সংগ্ৰহ' নামৰ পুঁথিখন সভাক প্ৰকাশৰ লাখিৰ দিখাৰ কাৰণে আমি তেওঁক ভাৰ্য্য জনাইছোঁ। এই পুঁথিখন শ্ৰীমুত অতুল চন্দ্ৰ হাজৰিকাৰে সম্পাদনাত সম্প্ৰতি ওলাইছে। অসমৰ চাহ-বাগিছাৰ-বহুতৰ বিষয়ে 'চাহ-বাগিছাৰ বহুত,

ইয়ক শ্ৰীমুত নতুল চন্দ্ৰ কুশ্মাৰে লেখা এখন কিতাপ প্ৰকাশ হৈছে। শ্ৰীমতীশ্ৰ নাথ গোখামী সম্পাদিত সাহিত্যবথী লক্ষ্মীনাথ বেজবৰুৱাৰ 'মোৰ স্বীচন দৌৰণ', আৰু সাহিত্য সভাৰ বুৰঞ্জী শাখাৰ সভাপতিসকলৰ অভিভাষণ 'ভাষণদলী তৃতীয় ভাগ' আৰু ডা: প্ৰফুল্ল নথ গোখামী সম্পাদিত একে-পনিৰ 'কামিনী কাণ্ড' উপভাষা স্বস্থ। ৩০বছৰৰ বাতখোৱাৰ 'অসমীয়া পও কোৱ' প্ৰকাশ কৰা সম্পৰ্কে বহাধিকাৰীৰ লগত লিখাৰিখি চৰ্চ্চিত্ৰে। 'উদ্বোধন সাধু' নামৰ এখন-জনজাতীয় সাধুৰ পুঁথি লিখাৰ কাৰণে সাহিত্য সভাই উত্তৰ-পূৰ্ব সীমান্ত অঞ্চলৰ উদীয়মান লিখক শ্ৰীপুৰেৰে দাইক ১০০/ টকা পুৰস্কাৰ দিছে, আৰু এই পুঁথি কমলাসেৱী ভ্ৰাণ পুঁজিৰ পৰা প্ৰকাশ হৈছে।

### হৰিহৰ চৌধুৰী বঁটা :

অসম সাহিত্য সভাৰ আছীজন সভা শ্ৰীমুত হৰিহৰ চৌধুৰীশেৰে প্ৰেৰিত পৰীক্ষাত লক্ষ্য কৰিব অসমীয়া বিষয়ত প্ৰথম হোৱা নেকাৰ জনজাতীয় ছাত্ৰক পুৰস্কাৰ হিৰব কাৰণে সাহিত্য সভাক দিয়া এহেজাৰ টকাৰ দানৰ প্ৰত্যয়ে এই বছৰৰ পৰা কাৰ্য্যকৰি কৰা হৈছে। পূৰ্ব সীমান্ত অঞ্চলৰ ছাত্ৰক পুৰস্কাৰ দিবলৈ কাৰ্য্যনিৰ্ব্বাহক সভাই-স্থি কৰিছে। বিখ-বিছালাইৰ কল্পপত্ৰৰ পৰা সন্নিধানৰ আশে আশে আগে উত্তৰ পেত্ৰা হৈছে আৰু-পাৰ্চিঘাট হাইস্কুলৰ শ্ৰীজমিন টায়েভক এই বটা প্ৰাপ্ত কৰা হৈছে। এতিয়া চৌধুৰীশেৰেৰ দানৰ লগতে উজান দি ঘি কোনো সশশৰ লোকে প্ৰাথমিক বৃত্তি পৰীক্ষাত অসমীয়াত প্ৰথম হোৱা ছাত্ৰ-ছাত্ৰীক দান দিবৰ কাৰণে এটি পুঁথি প্ৰথম বৰুণে আগবঢ়াই তেখেত দেশৰ মহৎ উপকাৰ হ'ব।

### বাধাকান্ত সন্দিকৈৰ স্মৃতি :

অসম সাহিত্য সভাৰ ধাৰিণে অধিবেশনৰ প্ৰস্তাৱৰ মত অস্থগণি দানবীৰ বাধাকান্ত সন্দিকৈশেৰে এটি উল্লেখ প্ৰতিমুষ্টি নিৰ্ম্মাণৰ যাবতীয় খৰচ এখন সশাশৰ দাতাই বহন কৰি ৰাইজৰ শলাগৰ পাত্ৰ হৈছে। ১০০/ টকা

খৰচ কৰি সছোৱা এই উল্লেখ প্ৰতিমুষ্টিটো এই মাহত আমাৰ হাতত পৰিছে আৰু কাৰ্য্যনিৰ্ব্বাহক সভাৰ তৃতীয় অধিবেশনৰ নিৰ্দ্দেশ অহুৱাই এটি উপস্থক উৎসবেৰে সৈতে ৩০ ডিচেম্বৰ—(১৯৩০ চন) এই মুষ্টি উন্মোচন কৰা হ'ব। এই শিতানত এখন অনামী দাতাই এতিয়ালৈকে প্ৰায় ৫০০/ টকা বহন কৰিছে। সাহিত্য সভাৰ ভেটি স্থান কৰোতা এখন মহাছবৰ পুৰুষৰ বন্ধাৰ ব্যৱস্থা হ'ব। এতিয়া চন্দ্ৰকান্ত সন্দিকৈ ভৱনত সাহিত্য সভাৰ অতন্তম জন্মভাষা সাহিত্যিক ৩০শৰং চন্দ্ৰ গোখামী দেৱৰ স্মৃতি বন্ধাৰ ব্যৱস্থা কৰোতা সমিটীন হ'ব।

বাধাকান্ত সন্দিকৈ স্মৃতি ভৱন নিৰ্ম্মাণৰ কাৰণে— অসম সাহিত্য সভাই ৫০,০০০ টকাৰ আঁচনি কৰি ধন সংগ্ৰহৰ চেষ্টা কৰিছিল। সভাই নিম্বৰ পুঁজিৰ পৰা এটা বুজন অংশ বাধাকান্ত সন্দিকৈ স্মৃতি সমিতিৰ' দান দিছে। আঁচি বহুতম এই স্মৃতিত ৩০৫৮/১৫ জমা হৈছে। এই উপলক্ষে অসম চৰকাৰলৈ ১০,০০০ টকাৰ এখন আঁচনি পঠোৱা হৈছে।

### প্ৰতীক :

অসম সাহিত্য সভাৰ কাৰ্য্যনিৰ্ব্বাহক সভাৰ দ্বিতীয় অধিবেশনত শিৰী শ্ৰীমুগল কুমাৰ শাস্ত্ৰেৰে ঐক্য প্ৰতীক এটি অলপ সালসলনি কৰি গ্ৰহণ কৰা হয়। অসম সাহিত্য সভাই এই বিষয়ে কেবা বছৰো চেষ্টা কৰি আহিছিল আৰু শিৰী শাস্ত্ৰে এই প্ৰতীকটো আঁকি দি সহায় কৰাৰ কাৰণে আমি তেওঁক প্ৰশংসা জনাইছোঁ। যোৱা বছৰ সাহিত্য সভা সন্ধ্যাৰ আৰম্ভণিৰ দিনা (২ ডিচেম্বৰ) হাই কাৰ্য্যদায়ত প্ৰথমবাৰৰ কাৰণে প্ৰতীক অঙ্কিত পত্ৰকা উন্মোচন কৰা হৈছে। সভাৰ পত্রিকা আৰু আন প্ৰকাশিত গ্ৰন্থত এই প্ৰতীক ব্যৱহাৰ কৰা হৈছে।

### গোচৰ-প্ৰসঙ্গ :

শ্ৰীপ্ৰেমধৰ ৰাজখোৱাই প্ৰাক্তন সম্পাদক শ্ৰীমুত পৰাগ চলিহাশেৰেৰ পৰা সভাৰ পুঁথি প্ৰকাশৰ কাৰণে নিয়া টকা সভাক ঘূৰাই নিদিয়াৰ কাৰণে কাৰ্য্যনিৰ্ব্বাহক সভাৰ

নিৰ্দেশ অহুৱাবি আদালতৰ যোগে টকা আদায় কৰাব ব্যৱস্থা লোৱা হৈছে। এই বিষয়ে আমাৰ উঠিলে জনাইছে যে—নবেম্বৰ মাহৰ ভিতৰতে মৰ্কমা নিশ্চিত হব।

**অসম সাহিত্য সভাৰ ঘাই কাৰ্যালয় :**

অসম সাহিত্য সভাৰ ঘাই কাৰ্যালয়খন প্ৰবেশ দ্বাৰত এখন নাম-ফালি (চাইনবৰ্ড) লগোৱা হৈছে। কাৰ্যালয়ৰ প্ৰাঙ্গনৰ ফুলনিৰ কাৰণে অসম সাহিত্য সভাৰ তৃত্বত্বক্ৰম সজাপতি শ্ৰীযুত কৃষ্ণকান্ত সন্দিকৈদেৱে প্ৰায় ডেৰশতমান টকাৰ ফুল পুলি সজাক দিছে। সভা ঘৰৰ কাঠৰ চিলিঙৰ ঠাইত 'এচবেচটচ' চিলিং লগোৱা হৈছে আৰু এই সম্পৰ্কত পোৱা ধানৰ কাৰ পাচত উল্লেখ কৰা হ'ব। ঘাই কাৰ্যালয়ত ১১/১৩ নং আবেদন পৰা জমাৰ কাৰণে মাহে ২০০ টকাৰ এজন কাৰ্যালয়ৰ সচিব নিযুক্ত কৰা হৈছে। এনে নিযুক্তিৰ দ্বাৰা প্ৰধান সম্পাদক আৰু সহকাৰী সম্পাদকৰ ঘৰি কামৰ বোঝা পাতল হ'ব তেন্তে এই ব্যৱস্থা বাহাল ব'হা ভাল হ'ব। আদৰ্শৰূপে এই বছৰো ২৬ জাহুৱাবীৰ দিনা ঘাই কাৰ্যালয়তে বাণ্যকান্ত সন্দিকৈ দেৱৰ মুক্ত্য তিথি পালন কৰা হ'ব।

**চন্দ্ৰকান্ত-ইন্দ্ৰকান্ত গৌৰৱণ তিথি :**

বোৱা বছৰ ২ চেপ্তেম্বৰ আৰু এই বছৰৰ ১১ চেপ্তেম্বৰ (বিশেষ কাৰণে ২ তাৰিখে পাতিব পৰা নহ'ল) দিনা চন্দ্ৰকান্ত সন্দিকৈ আৰু ইন্দ্ৰকান্ত সন্দিকৈৰ মুক্ত্য তিথি পালন কৰা হ'ব।

**কমলাদেৱীয়াস সমিতি :**

বোৱাহাট কোম্পানীৰেট এগৰা বেচৰ অচল হৈ টকা কমলাদেৱীয়াস পুঁজিৰ হ'তৰ ৫০০ টকা পোৱা হৈছে। গ্ৰাম পুঁজিৰ মূল টকা এগৰা বেচৰ হাতীৰ ভাবে জমা ব'হা হৈছে আৰু হ'তৰ বাবৰ ভাৰ-খৰত মুঠ ১০০/৯১ নং প: জমা আছে। এই পুঁজিৰ পৰা উত্তৰ-পূব সীমান্ত অঞ্চলৰ শ্ৰীমুখৰে হাৰিব

জন-জাতীয় সাধু-পুৰি 'উদয়াচলৰ সাধু' আমাৰ দেশৰ লৰা-ছোৱালীলৈ আগবঢ়োৱা হৈছে। এই গ্ৰাম সমিতি পুনৰ্গঠন কৰা হৈছে।

**চন্দ্ৰকান্ত-ইন্দ্ৰকান্ত গ্ৰাম পুঁজি :**

এই গ্ৰাম পুঁজিৰ হিচাপ বৰ্তীয়াইক ব'হা হৈছে। ১৭/১৪/১৪ সন্দিকৈৰ মুক্ত্যৰ পাচত কিছুকাল এই গ্ৰাম পুঁজি অচল হোৱাত অসম সাহিত্য সভাৰ দ্বাৰী খৰুৰ ১০/১১/১৪ নং পৰ্যায় এই গ্ৰাম পুঁজিৰ বহিৰ-লগ্ন আদি উচ্চাৰ বৰি মূলধন—(গৌতৰহেজাৰ টকা) বিজ্ঞাত হেজৰ হাতী জমাৰ ব্যৱস্থা কৰে। স্বৰ্গীয় শব্দাৰে এই গ্ৰাম পুঁজিৰ খন-ভঙালী আছিল। চন্দ্ৰকান্ত সন্দিকৈ জৰন বোধামতি কৰা কাঠৰ চিলিঙৰ পৰিহেৰ্টে 'এচবেচটচ' চিলিঙ লগোৱা আদি কাৰণে এই পুঁজিৰ খন অচল হোৱাত শ্ৰীযুত কৃষ্ণকান্ত সন্দিকৈদেৱে ১৯২০ টকা দান কৰে। এই বছৰো সভাঘৰৰ ওপৰত বংলগোৱাৰ কাৰণে তেখেতে কিছু টকা দিবলৈ আগবাঢ়িছে। এই ধানৰ কাৰণে আমি তেখেতক ধন্যবাদ জনাইছো। পুঁজিৰ হিচাবত ভাৰস্বতক ৬৪২.৪৭ নং প: জমা আছে।

**চন্দ্ৰকান্ত অভিধান :**

চন্দ্ৰকান্ত অভিধানৰ দ্বিতীয় তত্ত্বখন প্ৰকাশৰ ভাৰ গুৱাহাটী বিশ্ববিদ্যালয়ক দিয়া হৈছিল আৰু 'অভিধান'খনি সংশোধনৰ কাৰণে চন্দ্ৰকান্ত ইন্দ্ৰকান্ত গ্ৰাম পুঁজিৰ পৰা বছৰি ৫০০ টকা হিচাপে ০ বছৰ দিয়া হৈছিল। শ্ৰীযুত কৃষ্ণকান্ত সন্দিকৈদেৱে অভিধান সংশোধন আৰু প্ৰকাশৰ বাবৰ কেইবাটাও কিত্তিত প্ৰায় ৩০,০০০ টকা বিশ্ব-বিদ্যালয়ক দান দিছে। বিশ্ববিদ্যালয়ে ১৯৬০ চনৰ আগ-ভাগতে চন্দ্ৰকান্ত অভিধান প্ৰকাশ হ'ব বুলি আমাক জনাইছিল। কিন্তু আমি জনাত এতিয়া 'চ' বৰ্গ প্ৰায় শেষ হৈছে।

**বিবিধ :**

এই বছৰ অসম পুৰি ব'হা সমিতিৰ সভা নিৰ্ব্বাচন কৰাত সাহিত্য সভাৰ পৰামৰ্শ নোলোৱাৰ কাৰণে

চৰকাৰৰ ওচৰত আগতি দৰ্শোৱা হৈছে। বোৱা বছৰ অসমৰ কোনো লেখকে সাহিত্য একাডেমীৰ ঠীটা নগোৱাৰ কাৰণে কেমেৰেটো এই বাচনি কৰা হ'ব বহুশঙ্কক সোধা হৈছিল। সাহিত্য একাডেমীৰ সম্পাদকে আমাৰ চিঠিৰে পোনপটীয়া উত্তৰ নিদি তেওঁলোকৰ বাচনি নীতিৰ বিষয়ে আমাক জনিবলৈ দিছে। অসমীয়া লেখকৰ চিনাকিব পুৰণি সঙ্কত নাটক প্ৰকাশ সম্পৰ্কে অসম চৰকাৰৰ যোগে ভাৰত চৰকাৰলৈ ৩০০০ টকাৰ এখন আঁচনি পঠোৱা হৈছে। অসম সাহিত্য সভাৰ পৰা বিখ্যাত সংকলনৰ এখন আঁচনি প্ৰাক্তন প্ৰধান সম্পাদক শ্ৰীযুত বিনন্দ চন্দ্ৰ বৰুৱাই অসম চৰকাৰলৈ পাহৰাইছিল। কিন্তু দুখৰ বিষয় পুৰি প্ৰকাশন পৰিঘৰণ সচিবৰে সেই আঁচনিৰ বিষয়ে উত্তৰ দিলে যে চৰকাৰক বেচি টকা ধৰি এনে আঁচনি দিয়া ৰখিবলৈ ভাল হ'ব। এই হেতুৰ আঠজন লোক অসম সাহিত্য সভাৰ আতীৰন সভা হৈছে। তেখেতসকল হৈছে শ্ৰীযুত (সকল) বিনন্দ চন্দ্ৰ বৰুৱা, মাহলৰাম গেমৰা, হেৰেন্দ্ৰ প্ৰসাদ বৰুৱা, প্ৰবল চন্দ্ৰ লৰ, বৰ্ধেবৰ বৰলৈক, বৰ্ধকান্ত মহন্ত, যোগেন্দ্ৰ নাথ ভেকা আৰু পুনক চন্দ্ৰ কোৱৰীৰ।

সম্বন্ধিত অধিবেশনত তেজপুৰে পৰহা অধিবেশন নিমন্ত্ৰণ কৰিছিল। তেজপুৰত অষ্টাৰিয়েল অধিবেশন পৰ্যায় প্ৰাবন্ধিক কাৰণ বাবে কাৰ্য-নিৰ্ব্বাহক সভাৰ সভাপতি শ্ৰীঅতুল চন্দ্ৰ হাজৰিকা দেৱ তেজপুৰলৈ গৈ ২৪/১১/৬২ তাৰিখে হোৱা বাজতৰা সভাত অধিবেশন সভা সম্পৰ্কে আলোচনা কৰে ২৪/১১/৬২ তাৰিখে তেজপুৰত এখন তত্তৰ অভ্যৰ্থনা সমিতি গঠন কৰা হয়। সেই অহুৱাবি তেজপুৰ বাজতৰা সভাই ১৯৬০ চনৰ অক্টোবৰ বা নবেম্বৰ মাহত অধিবেশন পাতিব পাৰিব বুলি আমাক জনালে ২৪/১১/৬২ তাৰিখে ৰহা কাৰ্য্য নিৰ্ব্বাহক সভাই অক্টোবৰ মাহৰ প্ৰথম সপ্তাহত তেজপুৰত অধিবেশন পৰ্যায় সিদ্ধান্ত কৰে। যথামত তেজপুৰ অভ্যৰ্থনা সমিতিক জনোৱা হয়। কেবাখনো চিঠি লিখাৰ পাচত অভ্যৰ্থনা সমিতিৰ প্ৰধান সম্পাদকে আমাক ২৪/১১/৬২ তাৰিখৰ চিঠিৰ দ্বাৰা জনালে যে ডিচেম্বৰ বা জাহুৱাবী মাহতহে সভা পাতিব পৰ হ'ব। তেতিয়া শাৰা আৰু

বীৰত সভাসমূহকসভা নিমন্ত্ৰণ কৰিবলৈ অহুৱাব কৰাত পলাশবাৰী সাহিত্য সভাই অক্টোবৰ মাহৰ প্ৰথম সপ্তাহত সভা পাতিব পাৰিব বুলি জনালে। কিন্তু দেশজুৰি হোৱা অশান্তিৰ কাৰণে পলাশবাৰী অভ্যৰ্থনা সমিতিয়ে অৰলংগ্ৰহ আদি কাম কৰিব নোৱাৰাৰ হেতুকে সভা কিছু পিছলৈ নিৰ্ব্বাহ অসম সাহিত্য সভাক অহুৱাব কৰে। আৰু কাৰ্য্য নিৰ্ব্বাহক সভাই অক্টোবৰৰ ২০ আৰু ২১ তাৰিখে দিন 'হিৰ কৰে।

এই মাহৰ ২৭ তাৰিখে দ্বিতীয় বহা ইউনেস্কোৰ অধিবেশনত সাহিত্য সভাৰ প্ৰতিনিধি ৰঞ্জন শ্ৰীশিৱ প্ৰসাদ বৰুৱাই যোগ দিছে।

আমাৰ দলগীটা আৰু নীৰৱ প্ৰতিবেদনৰ সামৰণি মৰাৰ আগতে সাহিত্য সভাৰ সহকাৰী সম্পাদক শ্ৰীযুত হৰিপ্ৰসাদ নেগণ্ডেৱে কাৰ্য্য বাৰ পাৰ্চালভাৰ উপাৰ্ণক সংগঠন আৰু প্ৰচাৰত সহায় কৰাৰ কাৰণে আমি শ্ৰীযুত নেগণ্ডেৱৰ শলাগ দৈছো। সভাপতি শ্ৰীযুত অতুল চন্দ্ৰ হাজৰিকাৰে আৰু স্ত্ৰীমতী ৰিহা পৰামৰ্শ আৰ্হিৰে সহায় কৰাৰ কাৰণেই মই তেখেতক ধন্যবাদ জনাইছো। কাৰ্য্য নিৰ্ব্বাহক সভাৰ সভ্য চৈয়দ আক্ৰু' মালিক আৰু ধনভঙালী শ্ৰীযুত নহুলচন্দ্ৰ কৃষ্ণাশেৰৰ সহায়ৰ কথা আমি কেতিয়াও পাহাৰিব নোৱাৰো। ইয়াৰ উপাৰ্ণ ডঃ মনোৰে নেগণ্ড, ডঃ মজেন্দ্ৰ নাথ শৰ্মা আৰু শ্ৰীনেৰেন্দ্ৰ নাথ শৰ্মায়ে আমাক সহায় কৰিছিল। কাৰ্য্য নিৰ্ব্বাহক সভাৰ আন সভত সকলে আৱলুকীয় শিলা পৰামৰ্শ আৰ্হিৰে সহায় কৰাৰ কাৰণে সকলোৰে ধন্যবাদ দৈছো। শ্ৰীযুত কৃষ্ণকান্ত সন্দিকৈদেৱে সভাৰ কাৰ্যালয় ৰক্ষণাবেক্ষণৰ কাৰণে সন্তোষ দিয়া পৰামৰ্শৰ কাৰণে তেখেতকো ধন্যবাদ জনাইছো। কোনো কোনো হিতাকাৰীয়ে চিঠি-পত্ৰৰ যোগে আৰু ব্যক্তিগত ভাবে আমাক দিয়া পৰামৰ্শ দিছে তাৰ কাৰণেও মই সকলোৰে শলাগ দৈছো।

এই সৰ্ব্বত্ৰই জাতীয় অগ্ৰগতিৰ পৰিচালনাৰ ভাৰ লৈ আমি কিমানদূৰ কৃতকাৰ্য্য হ'ব পাৰিছো সেইটো আপোনা লোকে বিচাৰ কৰিব। আমাৰ কাৰ্য্যকালৰ ভিতৰত সভাৰ প্ৰতীক গ্ৰহণ, চৰকাৰীৰ অহুৱান বৃত্তি, ছটা বিত্তীয় মাহতহে সভা পাতিব পৰ হ'ব। তেতিয়া শাৰা আৰু



বাধাকান্ত সন্দিকৈৰ ত্ৰয় মূৰ্তি উন্মোচনৰ ব্যৱস্থা ঘাই কাৰ্যালয়ৰ প্ৰবেশ দ্বাৰত নাম-কালি সংযোগ, কেৱলমতে মূল্যায়ন পুথি প্ৰকাশ আদি কাৰ্য্যাবলীৰ কাৰণে কিছুদূৰ আন্তৰ্ভূমি লাভ কৰিব পাৰে। তথাপি আমি আমাৰ কৰ্তব্য যেনে ধৰে সম্পাদন কৰিব লাগিছিল তেনেদৰে কৰিব নোৱাৰাৰ কাৰণে আপোনালোকে যেন আমাৰ অক্ষমতা ক্ষমা কৰে। আমাৰ জ্ঞান বিশ্বাসত অসম সাহিত্য

সভাৰ মধ্যমঃ সততে অক্ষুণ্ণ ৰাখিবৰ কাৰণে আমি স্তেী কৰিছিলোঁ।। কৰ্তব্য সম্পাদন কেতিয়াবা কাৰোবাৰ লগত হোৱা। বচা টুটাৰ কাৰণেও ক্ষমা প্ৰাৰ্থনা কৰে। অসম সাহিত্য সভাৰ উজ্জ্বলতাৰ উন্নতি কামনা কৰি আমি বাইজৰ আগত শিব নত কৰি বিশেষ মাপিলোঁ।। চিৰস্বচেন্দী জাৰা জননীৰ জয় হওক। অসম সাহিত্য সভাৰ জয় হওক।

## অসম সাহিত্য সভাৰ বিভিন্ন উৎসৱ

বাধাকান্ত সন্দিকৈ গৱেষণা গ্ৰন্থাগাৰ আৰু  
বক্তৃতা-মঞ্চৰ ভেটি স্থাপন

১৯৩০ চনৰ ০৭ ডিচেম্বৰ তাৰিখে পুৱা ছাৰে আঠ বজাত যোৰহাটৰ চন্দ্ৰকান্ত সন্দিকৈ ভৱনৰ প্ৰাঙ্গনত অসম সাহিত্য সভাৰ সভাপতি অধ্যক্ষ শ্ৰীত্ৰৈলোক্যনাথ গোস্বামীদেৱে সভাৰ পতাকা উত্তোলন কৰি সাহিত্যত জাতীয় ভাৱৰ উজ্জ্বলতাৰ বিষয়ে এটি চমু অৰ্ধচা সাক্ষাৎ ভাষণ দিয়ে।

একেদিনাই পুৱা বজাত অসম সাহিত্য সভাৰ এগৰাকী প্ৰাক্তন সভাপতি শ্ৰীহেৰম্ভপ্ৰসাদ বৰুৱা ডাঙৰীয়াই চন্দ্ৰকান্ত সন্দিকৈ ভৱনৰ পূৰ্বফালে সৌভাগ্য ভিত্তত থকা মুকলি ঠাইত স্বৰ্ণীয় বাধাকান্ত সন্দিকৈ ডাঙৰীয়াৰ নামত নিৰ্ধাৰণ কৰিব লগীয়া গাৰখণ্ডা-গ্ৰন্থাগাৰ আৰু বক্তৃতা-মঞ্চৰ আধাৰ-শিলা স্থাপন কৰে। শ্ৰীবৰুৱা দেৱে সাহিত্যত আৰ্শ্ব সম্পৰ্কে দুআধাৰমান চমুকৈ কয়।

### বাধাকান্ত সন্দিকৈৰ আৰু মূৰ্তি-স্থাপন

০৭ ডিচেম্বৰ তাৰিখৰ অন্ততম কাৰ্য্যপুৰী বাধাকান্ত সন্দিকৈ ডাঙৰীয়াৰ আঠবতুৱা মূৰ্তি-উন্মোচন উৎসৱ আবেশিত ছুই বজাত আৰম্ভ হয়। সন্দিকৈ ভৱনৰ প্ৰাঙ্গনত বহা উৎসৱৰ সভাত ডক্টৰ হৃদয়নাথৰ কুঞ্জাৰেবৰু ক সভাপতি বহন কৰা হয়। সভাৰ আৰম্ভণিতে অসম

সাহিত্য সভাৰ প্ৰধান সম্পাদক ডক্টৰ মহেশ্বৰ নেগণে অসম সাহিত্য সভাই মূৰ্তি স্থাপন কৰি সন্দিকৈ ডাঙৰীয়াৰ স্মৃতি বন্ধা কৰিবৰ কিয় আয়োজন কৰিছে, তাৰ তাৎপৰ্য্য লাভি ধৰে। সন্দিকৈৰ আঠবতুৱা আৰু মূৰ্তি বিখ্যাত ছাৰ-চিক্ৰকৰ শ্ৰীশ্ৰীপ্ৰসাদ ৰায়েচৌধুৰীয়ে নিৰ্ধাৰণ কৰে। মূৰ্তিৰ মূল্য ১,৫০০ টকা।

অসম আৰু অসমৰ বাহিৰৰ বিশিষ্ট লোকৰণা পোৱা শুভেচ্ছা জ্ঞাপক বাণী-সমূহ সন্মুখিত উন্মোচন সমিতিৰ সম্পাদক শ্ৰীত্ৰীশ্ৰীনাথ গোস্বামীয়ে পাঠ কৰে। মূৰ্তি উন্মোচন কৰাৰ আগতে অসমৰ বাজ্যপাল শ্ৰীবিষ্ণু মহাধৰ্ম্মীয়ে এটি চমুকৈ অৰ্ধচা ভাষণ দিয়ে। তেখেতে কয় "বাধাকান্ত সন্দিকৈয়ে আমালোকৰদেৱে চৰকাৰী চাকৰি সোমাইছিল আৰু ক্ৰমাত পদোন্নতি লাভ কৰি উচ্চ বিষয়-বাৰৰ পৰা অৱসৰ লৈছিল। কিন্তু তেওঁ আমালোকৰদেৱে অৰ্থোপাৰ্জন কৰি ব্যক্তিগত আৰু গাৰি-বাৰিক ক্ৰম সন্তোষৰ বিষয়ে মাত্ৰ চিন্তা নকৰি দেশৰ কাৰণে মুকলি হাতে হান দি থৈছিল। একোজন মহান ব্যক্তিৰ পানে একোটা জাতিক উন্নত আৰু সমৃদ্ধিশালী কৰি তোলে। সন্দিকৈ ডাঙৰীয়াই অসম সাহিত্য সভা আৰু বিভিন্ন অঞ্চলনৈলৈ আগবঢ়োৱা হানে অসমৰ

ঋগ্ৰণিত নিশ্চয় প্ৰবলভাৱে উৎসাহিত কৰিছিল। এনে একোজন মহান ব্যক্তিৰ স্মৃতি স্মৃতিৰে ৰক্ষাকৰাৰ প্ৰচেষ্টাৰ বাবে অসমৰ বাইজ পত্ৰবাৰৰ পাত্ৰ।"

বাজ্যপাল চন্দ্ৰকান্ত সন্দিকৈ ভৱনত প্ৰবেশ কৰি ভৱনৰ উত্তৰৰ খোটাগিত স্থাপন কৰা সন্দিকৈ ডাঙৰীয়াৰ আৰু মূৰ্তি উন্মোচন কৰে।

সভাপতি ডাঙৰীয়াই তেখেতৰ ভাষণত সন্দিকৈ ডাঙৰীয়াৰ লগত তেখেতৰ ঘনিষ্ঠ পৰিচয় অৰ্পণ কৰে; আৰু সন্দিকৈৰ উপাৰ ব্যক্তিত্ব, জীৱনৰ নীতিগত আৰ্শ্ব আৰু উদাৰ হৃদয় জানিব কৰা সমতুল্যক সোঁৰাই দিয়ে।

সভাৰ শেষত জিলা প্ৰজ্ঞাপালত নিযুক্তিতকলৰ জ্ঞানযোগ হয়। সন্ধিয়া ছয় বজাবিহাৰ যোৰহাট সৰীত বিদ্যালয় আৰু আন আন স্থানীয় নৃত্য সৰীত নিপুণসকলে এক মনোৰম সৰীত সমাৰোহৰ আয়োজন কৰে।

### শ্ৰীৰত্ননাথ চৌধুৰীৰ সৰ্ব্বদক্ষনা

২০ ফেব্ৰুৱাৰী সন্ধিয়া পাচ বজাত অসম সাহিত্য সভাৰ তৰুৰণৰা আঙ্গান কৰা অসমৰ দুখ জাৰাধীৰ শ্ৰীহৰীনাথ ডেকাৰ সভাপতিত্বত কটন কলেজৰ ছুটমাৰ্চেদৈ হলত বহা এখন সভাত প্ৰকৃতি কবি শ্ৰীৰত্ননাথ চৌধুৰী-দেৱক তেখেতৰ তিৰাশী-বচনীয়া জ্ঞানতিৰি উপলক্ষে বাজহৰা হাৰে সৰ্বদক্ষনা পঢ়োৱা হয়। সভাৰ আৰম্ভণিতে দুবিবৰণা কবিলে শ্ৰীজ্ঞানি আগ বঢ়াই পঠোৱা শুভেচ্ছাৰ বাগীচমূহ পাঠ কৰা হয়।

অসম সাহিত্য সভাৰ প্ৰধান সম্পাদক ডক্টৰ মহেশ্বৰ নেগণে কবিৰ সামাজিক জীৱন আৰু কবিতা সমূহৰ তাৎপৰ্য্য উল্লেখ কৰি অসমীয়া কাব্য-সাহিত্যত তেখেতৰ উচ্চ স্থানৰ বিষয়ে কয়। তেওঁ কয়, "অসমৰ এগৰাকী শ্ৰেষ্ঠ আৰু ঐকান্তিক কাব্য-সৌৰীক্ৰমেত নহয়, চায়ে চায়ে কিতাপ কৰি সাহিত্যিকৰ অৰ্ছপ্ৰেৰণাৰ ক্ষেত্ৰৰূপেও শ্ৰীচৌধুৰীদেৱক ব্যক্তিৰ অসমীয়া সাহিত্যৰ বৃদ্ধীত সৰীহিত হৈ থাকিব। কবি মূলত মানৱভাৱে তেখেতক জাতীয় আন্দোলনৰ মাজলৈও টানি আনিছিল। আনহাতে আমাৰ আৰ্শ্ব আৰু সংহতি ৰক্ষাৰ সন্ধিৰূপ

যেতিয়াই উপস্থিত হয়, যেতিয়াই চৌধুৰীদেৱ আমাৰ অগ্ৰাধাৰীত থিয় হ'হি; তেখেতৰ নেতৃত্ব আৰু পৰামৰ্শই সাহস আৰু বৈধ্য যোগাৰ।"

অসম সাহিত্য সভা, গুৱাহাটীৰ সভিতা সভা, কটন কলেজ আৰু অসম বাজ্যপালা প্ৰচাৰ সমিতিৰ পক্ষৰ পৰা কবিক মাত্ৰা প্ৰধান কৰা হয়। অসম মহিলা সমিতিৰ হৈ স্মৃতি চন্দ্ৰপ্ৰভা শইকীয়াইয়ে এখন আনিখনৰ পাঠ কৰি এখন দুলায় গমোটাৰে কবিক মান ধৰে।

সৰ্বদক্ষনা সভাক উপলক্ষ কৰি কটন কলেজৰ অধ্যাপক শ্ৰীকমলেশ্বৰ শৰ্মা ৰচিত "কবি চৌধুৰী আৰু চৌধুৰী-দেৱক কবিতা" নামৰ ১৬ পৃষ্ঠীয়া এখন সমালোচনা মূলক পুথিৰ প্ৰথমখনি কৰিব হাতত অৰ্পণ কৰি প্ৰকাশ কৰা হয়।

অধ্যাপক তীৰ্থনাথ শৰ্মাই এটি কবি-প্ৰশংগিত লাভি ধৰে। তেওঁ কয় "কবি শৰ্মাৰে বৃদ্ধীকৃত অৰ্থ মতে কবি হৈছে বৰ্ণক, তেওঁ কান্ত শৰ্মা। কেতেকী চৰাইৰ মাত আদিও শুনিহে; কিন্তু বিহেই কৰিয়ে কেতেকীক বোনা পাইছে কান্ত শৰ্মাৰে। সেই শৰ্মাৰে বোনা পোৱা শৰ্মকে তেওঁ আমাৰ আগত উপস্থাপিত কৰিছে। কেতেকীক শৰ্মত আমি বি সৰীতৰ মূৰ্ছনা শুনিবলৈ পাও তাকেই কৰিয়ে নতুনভাৱে আমাৰ আগত ৰময়ী কৰি হাতি পৰিছে। চৌধুৰীৰ কবিতাত এক অপূৰ্ণ জ্ঞান, এক অপূৰ্ণ সৰীত বাজি উঠিছে। কণাৰ পূজাৰী কৰি বহুতে পোৱা যায়, কিন্তু জ্ঞান আৰু কণ, একেলগে এই দুয়োটাৰ পূজাৰী কৰি বিৱৰণ। চৌধুৰীদেৱে এই বিলাক পূজাৰীসকলৰ এজন। আমি কবিৰ তিৰাশী বচনীয়া জ্ঞানতিৰি। কিন্তু তেওঁ যদি আৰু তিৰাশী বচৰ এই পুথিখাত থাকে, তেনেহলেও তেওঁ ইমান যিহে হিটো বস্ত্ৰ সস্বাৰক দেখি আহিছে তাৰ একো ব্যতিক্ৰম নহয়। এগৰাকী সমালোচকে চৌধুৰী ডাঙৰীয়াৰ অসমীয়া উন্নতিৰ শক্তিকৰ শ্ৰেষ্ঠ কবি বুলি নিকাণিত কৰিয়ে। কিন্তু মোৰ-বোমোৰে তেওঁৰ অপূৰ্ণ শৰ্মনৰ সমৃদ্ধিৰে তেওঁ সকলো শক্তিকতে শ্ৰেষ্ঠ কবি ৰূপে পৰিগণিত হ'ব।"

অধ্যাপক শ্ৰীঅতুল চন্দ্ৰ হাজৰিকাই তেখেতৰ বক্তৃতাত কবিৰ জীৱনৰ কেইটামান কথা আৰু ঘাই



কৰাৰ বাবে গুৱাহাটী বিশ্ববিদ্যালয়লৈ অৰ্ধসাহায্য কিয়ত  
সৰুলোৰে ধন্যবাদৰ পাত্ৰ হৈছে।

বাধ্যাকান্ত সন্দিকৈৰ নিচিনা এজন বিজ্ঞানসাহী  
পুৰুষৰ বৃত্তি পূজা কৰাটো অসম সাহিত্য সভাৰ গৰ্কে  
সমীচীন হৈছে। ইয়াৰ বাবে উল্লেখন কৰিমিহি কাব্য-  
কাব্যকলক বিশেষভাৱে শ্লাগিবলগীয়া।

আজিৰ মুক্তি উল্লেখন উৎসৱৰ পৰা ভালকৈ প্ৰমাণিত  
হৈছে যে দেশৰ মৰল সাধোঁতা পুৰুষক সন্মান কৰাত  
আমি অসমীয়া গিচগৰা নাই। এনে সন্মানপৰা আমাৰ  
মান্যত তেনে ধৰণৰ দেশপ্ৰেমিক তৃতীয় পুৰুষ গণোবাৰ  
বাত অগম হৈ পৰিব, ই দুৰূপ।

### সম্পাদকীয়া প্ৰতিবেদন

#### শ্ৰীমহেশ্বৰ মেগণ

অসম সাহিত্য সভাৰ ত্ৰিয়ার্শি বছৰীয়া জীৱনৰ সীমাত  
আজি এটি শ্বৰদীয়া দিন। বিংশ শতিকাৰ দ্বিতীয় দশকত  
বি কেই গৰাকী সৃষ্টিৰ মনৰ স্ৰেষ্ঠ অসমীয়া ব্যক্তিয়ে  
অসমৰ ভবিষ্যত বিয়াই অসমীয়া সাহিত্যৰ তীৰ্থক্ষেত্ৰ-  
ৰূপক এই অসম সাহিত্য সভাৰ জেটী স্থাপন কৰিছিল,  
সেইসকলৰ ভিতৰৰে বিশিষ্ট এজনক আমি এই উত্তৰত  
স্বৰ্ণ কৰিছোঁ। উৰাৰ স্তম্ভৰ বহল মনৰ আৰু মুক্ত  
হাতৰ বিজ্ঞ পুৰুষে অসম সাহিত্য সভাক যুৱ প্ৰমাণলৈ  
এটি শ্বৰ সাজি এটি প্ৰতিষ্ঠা দিলে, সেইজন পুৰুষৰ এটি  
আবক্ষ মুক্তি আজি সেই মন্দিৰত প্ৰতিষ্ঠা কৰিব পৰা  
আৰু তেখেতৰ নামত এটি গৃহ নিৰ্মাণ কৰিবলৈ সংকল্প  
গ্ৰহণ কৰি তাৰ আধাৰিলা স্থাপন কৰা আজিৰ দিনটো  
আমাৰ আশৰ, পৌৰষ, কৃতজ্ঞতাপূৰ্ণ বৃত্তি সংৰক্ষণৰ  
পূৰ্ণা দিন। বায় বাহাৰুৰ বাধ্যাকান্ত সন্দিকৈ ডাঙৰীয়াৰ  
অমৰ আত্মাৰ জয় হওক। মাহুৰৰ জীৱনক মৃত্যুৰে  
জয় কৰে। কিন্তু মৃত্যুক জয় কৰি কুহুময় জীৱনৰ  
স্বৰ্ণমাই নিম্বকে চিৰকাললৈ বিলাই থাকে।

বাধ্যাকান্ত সন্দিকৈ ডাঙৰীয়া এক ব্যক্তিত্বই নহয়,  
নিম্বকই এটি বহুমুখী অস্ত্ৰধাৰী। সেই অস্ত্ৰধাৰীয়ে  
আপোনতে আপুনি বিকশিত আৰু প্ৰতিষ্ঠা লাভ কৰিছিল।  
সন্দিকৈ ডাঙৰীয়াৰ কীৰ্ত্তিকৈও মহৎ সন্দিকৈ ডাঙৰীয়া  
নিম্বক। ব্ৰিটিছ শাসনৰ স্বাধীনতাৰ প্ৰাৰম্ভ প্ৰথম স্পৰ্শই

সাত্ৰঘৰীয়া অহোমৰ ডাঙৰীয়া, চা-চমুহাসকলৰ বংশ-  
সমূহক আৰ্থিক আৰু সামাজিক প্ৰতিপত্তিৰ ফালৰপৰা  
অনেক ক্ষেত্ৰত কীকাল-শক্তা স্বৰূপত পেলাইছিল।  
তেনে এটি নিম্ব গুণে প্ৰতিষ্ঠাপন আধাৰীয়া সন্দিকৈৰ  
বংশত দুৰ্বলীত বলক লগোৱা দ্ৰিক সাত্ৰঘন চালতে  
বাধ্যাকান্তই অল্পবয়সত অধিবসীম জীৱনশক্তি লৈ জয়  
গ্ৰহণ কৰিছিল। পৰাধীনতাৰ স্বীনতা-স্বীনতাই বাধ্যাকান্তৰ  
উদাৰ ভবিষ্যতক হেঁচা মাৰি ধৰি বাথিব নোৱাৰিলে;  
নতুন যুগৰ নৱ উজ্জ শিক্ষাৰ সুবিধা গ্ৰহণ কৰি নিম্বকে  
পঢ়ি তুলিলে। ভেত্ৰিয়াৰ অসম চৰকাৰৰ ভূমি বিভাগৰ  
এজন সাধাৰণ কৰ্মচাৰী ৰূপে জীৱন আৰম্ভ কৰি  
সন্দিকৈয়ে সেই বিভাগৰ শিৰ্ণালমৰ পৰা ৰাজকীয় জীৱনৰ  
সামৰণি মাৰিলে—যেন আধাৰঘৰীয়া সন্দিকৈৰ ঘৰৰ  
হেৰোৱা মান তেখেতে পৌৰষেৰে উদ্ধাৰ কৰিলে।  
নতুন ধৰণৰা কাৰ্য্যক্ষমতাৰ স্বীকৃতি স্বৰূপে তেখেতে  
বিভাগ লাভ কৰিলে—বায় বাহাৰু।

কিন্তু ৰাজকীয় জীৱন সন্দিকৈ ডাঙৰীয়াৰ জীৱনৰ  
এটি মাল বা আৱৰ্ণগীয়ে, যদিও সিয়ে তেখেতৰ জীৱনৰ  
বিগ্ৰাৰ প্ৰধান ভিত্তি। অসমদেশৰ নৱ ঔজ্জ্বলিক  
বিকাশৰ এটি মান বা আৱৰ্ণ প্ৰতিষ্ঠা কৰিছিল স্তম্ভৰ  
বৰুৱাই—বি জ্ঞন বিখ্যাত বি. এ. স্তম্ভৰ নামে পৰিচিত  
আৰু যাৰ নাম বহন কৰিছে যোৰহাটৰ জে. বি. কলেজে।  
বৰুৱা ডাঙৰীয়াৰ আৱলম্ন ঔজ্জ্বলিক উৎসাহৰ আৱৰ্ণত  
অল্পপ্ৰাপিত হৈ আৰু তেখেতৰ সহযোগতে ৰাজকীয়  
পদত বৰুৱাতে সন্দিকৈয়েৰে তিক্ৰবাল চাহ-বাগিচা পাতে।  
এইটি উজ্জ্বলৰ লাভৰ পৰাই তেখেতে অসমৰ সাহিত্য,  
শিক্ষা, গৱেষণাৰ মহৎ উদ্দেশ্যৰ হকে মুকলি হাতে দান  
আগবঢ়াৰ পাৰিছিল। ৰাজনিয়োগৰ পৰা অবসৰ লৈ  
তেখেতে বৰ গিটন নামে আৰু এখনি বাগিচা খোলে।  
কিন্তু তেখেতৰ প্ৰাণৰ সাযোগে যেন তেখেতক তিক্ৰবালৰ  
সাকৰা মাটিলৈ টানি ধৰি ৰাখিছিল; আৰু তেখেতৰ  
জীৱনৰ শেষৰ দিনকেইটা তিক্ৰবালতে অতিবাহিত কৰি  
১৯২২ চনৰ ২৬ আচৰাৰীয়া দিনা তাতো সেহিবন্ধা কৰে।  
এই তিক্ৰবাল বাগিচা অসম সাহিত্য সভা, নাৰাটী  
সন্দিকৈ মন্দিৰ আৰু বাধ্যাকান্ত সন্দিকৈ ছোৱালী কলেজ

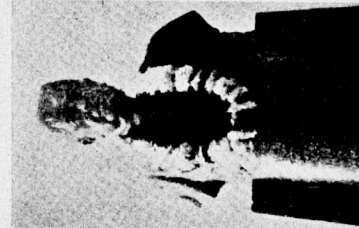

ডাৰ্য্যাকান্ত সন্দিকৈৰ বাৰেজ মুক্তি।

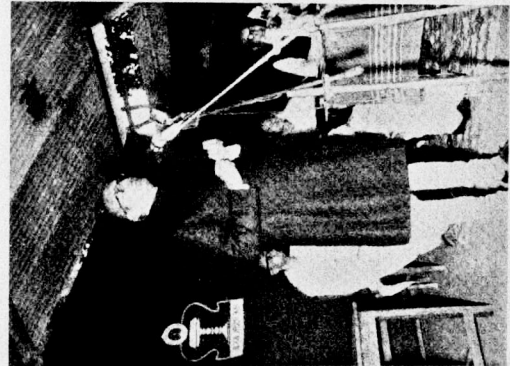

ডাৰ্য্যাকান্ত সন্দিকৈ আৰেজ-মুক্তি উল্লেখন উৎসৱত।

জীৱনৰ লগত তথা অসমীয়া সাংস্কৃতিক জীৱনেৰে জড়িত হৈ ব'ল।

ঊষা পুৰণ সন্মিষ্টক ডাঙৰীয়া আৰু আমাৰ বৰেণা সাহিত্যবতী গোহাঞি বৰুৱা ডাঙৰীয়াৰ স্ত্ৰী আদৰ্শ অসমীয়া মহিলা নাৰায়ণী সন্মিষ্টক আইসেউৰ চাৰিটি পুৰ চাৰিটি উল্লেখ কৰিব ধৰে—চন্দ্ৰকান্ত, চন্দ্ৰকান্ত, লক্ষ্মীকান্ত, ইন্দ্ৰকান্ত। এই কালৰণা বাণাকান্ত সন্মিষ্টক নামৰ জীৱন অহুঠানিট পৰিপূৰ্ত হৈ আছিল। অসমৰ নিম্নৰ বিশ্ববিদ্যালয়েৰে বিশ্ববিদ্যালয়-শিক্ষাৰ প্ৰথম নিতুল পদক্ষেপটি ধৰি কৰি ধৰিছিল দানবীৰ সন্মিষ্টকদেৱৰ বৰপুৰ শ্ৰীকৃষ্ণকান্ত সন্মিষ্টকদেৱে। শ্ৰীলক্ষ্মীকান্ত সন্মিষ্টক-দেৱে বাণ্ডিক চৰকাৰৰ বিভাগীয় পৰামৰ্শকাৰ ৰূপে দেশৰ প্ৰশাসনত নিযুক্ত বৰচণি যোগালে। বৈষ্ণৱ কবিদে কৰব ধৰে, যাৰ প্ৰতি কৰণা হয়, ঠাৰে তেওঁৰ বিচৰ সম্পত্তি ধৰণ কৰি লৈ যায়। সন্মিষ্টক ডাঙৰীয়াৰ নন্দন-বন সংসাৰ ধনৰ গুৰুত নিৰ্দ্ধম আঘাত হানিলে চেনেহৰ ক্ৰমলীয়া পুত্ৰ ইন্দ্ৰকান্ত আৰু বহুগুণী বৰ মাজু পুত্ৰক চন্দ্ৰকান্তৰ সাধিপাতিক সুতুৰে। কিন্তু সেই সুত্যা যেন অমৰ হৈ আমাৰ মাজলৈ আৰু তেখেতৰ জীৱনলৈ বৃৰি আহিল। সন্মিষ্টক ডাঙৰীয়াৰ অকালতে হেৰোৱা ল'ৰা ছটি দেশৰ সাংস্কৃতিক জীৱনৰ বিকাশৰ ৰূপত যেন এটি অমৰ সন্তান হৈ দেখা দিলে। তেখেতৰ জীৱনত সৃষ্টি হোৱা পুস্তকো অসম সাহিত্য সভাৰ জীৱনে যেন দহো! আঙুলে পুৰণ কৰি তুলিলে। সেইহে যোৰহাটত থকাটি সমান্ত চন্দ্ৰকান্ত সন্মিষ্টক মন্দিৰৰ কায়েই এগাক নেমাবিলে যেন তেখেতৰ নিত্যকৰ্মৰ এগৰ বাকী হৈ যোৱা যেন হৈছিল। আজি সেই মন্দিৰত তেখেত নিজেই এটি পৱিত্ৰ বিগ্ৰহ হৈ ব'ল। এইটি অতি আধৰণীয় কাৰ্য হ'ল বুলি আমি ভাবিছো।

আধুনিক অসমীয়া ভাষা আৰু সাহিত্যৰ বুৰঞ্জীত সন্মিষ্টক দেৱৰ নিজা এগনি আদৰ আছে। "হেমৰ কোষেৰে গুৰ দৌল বন্ধা" হেমচন্দ্ৰ বৰুৱাৰ প্ৰাণ-পৰিশ্ৰমী যত্নৰ ফলত ১৮৬৭ ছনৰ ব্ৰনচনৰ সৰু অতিথান ধনি বাঢ়ি 'হেমকোষত' পুৰঠ ৰূপটি ল'লে। ইয়াৰ পিচত সন্মিষ্টক ডাঙৰীয়াৰ উত্তোগতে, হানত আৰু ব্যক্তিগত অল্লস

পৰিশ্ৰমত 'চন্দ্ৰকান্ত অতিথান' ধনি প্ৰায় সাতত্ৰিশ হেজাৰ শব্দেৰে এগনি পূৰ্ণাৰুতৰ ভাষাকোষ হৈ ওলাহলৈ পালে। অতিথান ধনিৰ যথেষ্ট এটি অংশৰ গ্ৰন্থকাৰ্যৰ কৃতিত্ব তেখেতৰ। পৰ্যাপীনতাৰ হেঁচাত অসমৰ জাতীয় জীৱনৰ আশ্ৰেয় উপাদান আধুনিক অসমীয়া সাহিত্যৰ প্ৰথমৰ এটি গুৰুত পশ্চাদ্ৰুষ্টি আৰু পুনৰ্জন্মকামী বুৰঞ্জী-মূলক কাৰ্য নাটক আৰু উপন্যাসৰ ৰূপত সৃষ্টিগ্ৰন্থ হৈ উঠিছিল। বেজবৰুৱা, গোহাঞি বৰুৱা, বৰজীৱীকান্ত বৰদলৈ আৰি অগ্ৰণীসকলৰ লগত একে আদৰ্শত অহুপ্ৰাণিত হৈ সন্মিষ্টকদেৱে ব্যস্ত আৰু পুত্ৰ বিয়োগ ক্ৰিষ্ট জীৱনৰ মাজতো পাঁচ-অষ্টীয়া "মুলাপাতক" নাটক ছপা কৰি উলিয়াইছিল (১২০৪)। নাটকখনি বৰ্ত্তমান শক্তিৰ চতুৰ্থ দশকলৈকে অসমৰ গাৰ্বে-ভূঞা অভিনীত আৰু আদৃত হৈছিল। বৰ্ত্তমান পাবলৈ নোহোৱা এই পুথিখনিৰ পুনৰুত্থাৰ আৰম্ভক হৈছে। এই কথাটি আমাৰ মনত আজি বিশেষকৈ লাগিছে।

অসম বুৰঞ্জীৰ বাজা। সন্মিষ্টক ডাঙৰীয়া নিজেও দেশৰ প্ৰাচীন ইতিহাস চৰ্চ্চাত বিশেষ অহুৰাগী আছিল; অসম বুৰঞ্জী আৰু পুৰাতত্ত্ব বিভাগৰ পিতৃ-স্বৰূপ ভট্টৰ স্বৰ্গহুমাৰ ভূঞা ডাঙৰীয়াও আছিল, অসমৰ এখন প্ৰাক্তন ৰাজ্যপালৰ ভাষাত যুক্তক সত্বীৱনী দিব পৰা লোক। ভূঞা-দেৱৰ বুৰঞ্জী-পুৰাতত্ত্ব বিভাগক এটি ঘৰ লগা হোৱাত সন্মিষ্টক ডাঙৰীয়াই তেখেতৰ সহ-ধৰ্ম্মিণী নাৰায়ণী আইসেউৰ নামত নাৰায়ণী সন্মিষ্টক ভৱন নিৰ্মাণ কৰি দিয়ে। অসমত উচ্চ শ্ৰী-শিক্ষা-দানৰ উচ্চাকাঙ্ক্ষাত প্ৰতিষ্ঠিত হোৱা গুৱাহাটীৰ ছোৱালী কলেজ ধনিক এটি বিশেষ সন্ধিকণত সন্মিষ্টকদেৱৰ দানে কলেজটিকে নতুন প্ৰাণ আৰু নতুন অৱস্থা দি তুলিলে— বাণাকান্ত সন্মিষ্টক ছোৱালী কলেজ। এইগৰেই বাণাকান্ত সন্মিষ্টকৰ ব্যক্তিত্বৰ অসমীয়া প্ৰতিষ্ঠানটিৰ শাহীৰিক বিভাৰে অসমৰ সাহিত্য, পুৰাতত্ত্বৰ পৰেণা আৰু উচ্চশিক্ষাৰ ক্ষেত্ৰক প্ৰসাৰিত কৰি তোলে। ইয়াৰ উপৰি শিক্ষাব্ৰতী, বৰ্ধনত্ৰীসকলক তেখেতৰ মুৰব্বি হোঁ হাতে দিয়া দানৰ কথা তেখেতৰ বাঁও হাতে আমালৈ লিখি থৈ যোৱা নাই। কিন্তু তাৰ মাছতো তেখেত

অমৰণ হৈ আছে। তেজতে বিস্মৃত্যুহীন প্ৰাণ জীৱনৰ লগৰীয়া কবি আনছিল, যুত্থাৰ শেষত তাকেই তেখেতে আমাক পান কৰি পল।

অমপ্ৰেৰণাৰ দ্বাৰা, কাৰ্ণাৰ দ্বাৰা, সহযোগৰ দ্বাৰা, পানৰ দ্বাৰা বাধাকান্ত সন্দিকৈ ডাঙৰীয়া অসম সাহিত্য সভাৰ জীৱনৰ লগৰীয়া হৈ আহিছে; আৰু আশাকৰলৈ চিৰকাললৈ সেইদৰেই থাকিব। এই কথাৰি তাৎপৰ্য্যইলৈ লক্ষ্য কৰিয়ে যোৱা হ'ল ১৯৫০ চনত বিলম্ব নগৰীত উত্তৰ মুখ্যহুমাৰ কুমাৰদেৱৰ সভাপতিত্বত বহা অসম সাহিত্য সভাৰ বাৰ্ষিক অধিবেশনে তেখেতৰ পুত্ৰিক-বন্ধাৰ এটি বাহুয়া কৰিবলৈ প্ৰস্তাৱ (তৃতীয় প্ৰস্তাৱ) প্ৰদান কৰে। বিশেষকৈ আৰ্থিক কাৰণতে এই কাম নিস্ক হিচনে পিছ পৰি যাবলৈ ধৰিছিল; সভাৰ কাৰ্যাগালিগৰা এই উদ্দেশ্যত বিশেষ আগভাব কৰিব পৰা নাছিল। আমাৰ সৌভাগ্যৰ বিষয় এগৰাকী বিনিমিত শিক্ষা-সাহিত্য-সংস্কৃতি-প্ৰেমী দাতাৰ আত্মপ্ৰকাশনীন পানৰ বলত যোৱা

দুবছৰে আমাৰ সংকল্পই লাগে লাগে স্বাৰীৰূপ ধাৰণ কৰে; আৰু বিখ্যাত ভাৰু-চিত্ৰকৰ আৰু ভাৰতীয় ললিত কলা একাডেমিৰ সভাপতিত্বত শ্ৰীশ্ৰীশ্ৰীপ্ৰসাদ বাৰ চৌধুৰীৰ প্ৰাৰ্থনানিমিত্ত প্ৰাৰ্থিত সাহিত্য সভাৰ পৰম বহু সন্দিকৈ ডাঙৰীয়াৰ এটি আৰু মূৰ্তি আঁঠাখুবে বা স্ৰেণেৰে নিশ্চিত হয়। এই বিষয়ত আমাৰ পূৰ্ণবতী প্ৰধান সম্পাদক শ্ৰীহৃতীপ্ৰনাথ গোষাৰীশ্বৰে তৎপৰতা প্ৰদৰ্শন কৰে। নতুন পৰামৰ্শবাৰি বা নিশ্চিত বহা আমাৰ অধিবেশন অধিবেশনৰ উপলক্ষ্যতে যোৱা ১৬ অক্টোবৰ তাৰিখে কাৰ্যাগালিকাই মূৰ্তি-উল্লেচনৰ নিমিত্ত আজিৰ দিনটো যিৰ কৰে। স্বাৰ্ণীমতা লাভৰ পূৰ্বে অসমৰ দুজন গৰ্ভৱে ১৯৪৪ আৰু ১৯৫০ চনত চন্দ্ৰকান্ত সন্দিকৈ জ্বন আৰু নাৰায়ণী সন্দিকৈ জ্বনৰ দ্বাৰা মূৰ্তি কৰিছিল। আমাৰ আনন্দৰ বিষয় আজি অসমৰ অস্থায়ী বাছাপাল শ্ৰীহিতু সহায়কীয়ে বৰেণ্য পুৰু বাধাকান্ত সন্দিকৈ ৰেৰে মূৰ্তিটোৰ উল্লেচন কৰিব।

## শ্ৰীৰঘুনাথ চৌধাৰী সম্বন্ধনা উৎসৱত প্ৰধান সম্পাদকৰ ভাষণ

গোৱালী যুগৰ ভাষা-সাহিত্যৰ বৰ্ণাশনৰ বীৰ বোমানসকলৰ দেৱৰ এজনক সম্বন্ধনা জ্ঞানৰ উদ্দেশ্যে আজিৰ এই সভা আয়োজন কৰা হৈছে। কবি বসুনাথ চৌধাৰী ডাঙৰীয়াৰ জীৱনে আজি বিৰালী বহুৰ সমাগৰ কৰি তিৰাশী বহুতৰ প্ৰবেশ কৰিব। বিৰালী বা তিৰাশী বহুৰ অন্ধৰ বেগত আজোণা। আমি তিনি-বছৰৰ আগতে কবিৰ আশীৰ্বতম জন্মতিথি পালন কৰা হ'লে ভাল আছিল; এনে এটি ভাব অনেকৰ নিশ্চয় হৈছে। ঠিক সময়ত কবিৰ জন্মপত্ৰিকাৰ লুকাই থকা কাৰণে বেগেতৰ আশীৰ্বতম প্ৰবেশৰ কথা আমাৰ চকুত নপৰিল। এইদৰে কবিৰ বয়সৰ লেখ বমৰ ঘৰতো বেনে থকা নপৰক। এয়ে আমাৰ কামনা।

সাহিত্যৰ চেতনা, অধুৰাগ আৰু সমান বিবিলাক দেশত তীৰ্ত, বিবিলাক দেশত কবি-সাহিত্যিকৰ সম্বন্ধনা সমান প্ৰদৰ্শন আদি সমন। আমাৰ দেশত তেখেত সম্বন্ধনাৰ লেখ পাতল বা ধৰিব লগীয়া হোৱালৈ চাই আমাৰ সাহিত্য-চেতনা বৰ তীৰ্ত নহয় বুলি কোনোবাই অতিযোগ কৰিব পাৰে। ১৯০১ চনৰ ডিচেম্বৰ মাহত জমিলাৰ নগেশ্বনাৰাণ চৌধুৰীৰ সভাপতিত্বত শিৱ-সাগৰত বহা অসম সাহিত্য সভাৰ জ্যোতশ সন্মিলনৰ

• ১৯৬১ চনৰ ২০ অক্টোবৰ তাৰিখে অসম সাহিত্য সভাৰ ১৫ শ্ৰীৰঘুনাথ চৌধাৰীশ্বৰে তিৰাশী-বহুৰীয়া জন্মতিথি উপলক্ষে আহ্বান কৰা সভাত পঠিত সম্পাদকীয় প্ৰতিবেদন।

এটি প্ৰধান বিশেষ বৰ্তমান যুগৰ অসমীয়া সাহিত্যৰ সিংহপুৰুষ লক্ষীনাথ বেজবৰুৱা ডাঙৰীয়াৰ অজিন্মন প্ৰদান কৰাটো। ইয়াৰ দুবছৰ পিছত অধিক জ্ঞানবিজ্ঞান বৰুৱাৰ সভাপতিত্বত উজব লখীমপুৰত বহা চতুৰ্দশ সন্মিলনত অসমীয়া ভাষা-সাহিত্যৰ আন এগৰাকী কৰ্মৰাৰ পদনাথ গোহাৰিকি বৰুৱা ডাঙৰীয়াৰ সম্বন্ধৰূপে অজিন্মন জনোৱা হ'ল। অমি ভৱাত এইদৰে আমাৰ বৰেণ্য সাহিত্যবৰ্ণীসকলক সমান প্ৰদৰ্শন কৰা অসম সাহিত্য সভাৰ এটি শোভন কাম হৈছিল। কিন্তু বেজবৰুৱা আৰু গোহাৰিকি বৰুৱা, ই দুজন অবিষ্মাশিত সাহিত্য নেতাৰ পিছত কাক অজিন্মিত কৰা হ'ব, শিয়ে বাৰ-বিসম্বাৰৰ বিষয় হৈ পৰাৰ কাৰণেই সম্ভৱত: অজিন্মন প্ৰদানৰ বীতি তেতিয়াৰ পৰাই বাতিল হ'ল। ১৯৫০ চনত বিলম্ব চহৰত বহা বাৰ্ষিক সন্মেলনত এজন আগ শাৰীৰ প্ৰকাশকৰ অধিন 'প্ৰদৰ্শনা-পত্ৰ' দিয়া হ'ল। বিসকলৰ প্ৰাণ-পৰিশ্ৰমত অসমীয়া ভাষা-সাহিত্যই ন পাতনিৰে মল হঠ পৰা ধাৰণ কৰিবলৈ প্ৰয়াস পাইছিল; সেই জোনাকী যুগৰ আমাৰ পৰম প্ৰভাৱ পাত্ৰ কবি সাহিত্যিক-সকল ১৯৩০ ৰ পৰা প্ৰায় তেৰ কুৰি বছৰৰ ভিতৰত অমল মাছৰ পৰা এজন এজনক 'আঁতৰি গৈছে; কিন্তু জীয়াই থকাৰ ভিতৰত কোনো সাহিত্যিক প্ৰতি-টানৰ প্ৰভাৱে স্ৰবতিত মালা এগৰায়ে তেওঁলোকৰ কঠ শোভা কৰিব নোহাৰিলে। সিসকলৰ মাছৰ শ্ৰীচৰণৰ বৰুৱা, শ্ৰীচৰ্ণৰ পৰ্ণা আৰু আজিৰ সভাৰ আৱৰণীয় কবি শ্ৰীৰঘুনাথ চৌধাৰীশ্বৰে মাজ আজি আমাৰ মাজত আছে। আমি আমাৰ বৰ্তমানক গঢ়া অতীতৰ এগৰাকী শ্ৰেষ্ঠ প্ৰতিনিধি স্বৰূপ শ্ৰীচৌধাৰীশ্বৰেৰ ওচৰত কৃতজ্ঞতাৰে মূৰ লোৱাবলৈ পোৱাটো পৰম ভাগ্যৰ কথা বুলি ভাবিছো।

অসমৰ এগৰাকী শ্ৰেষ্ঠ আৰু ঐকান্তিক কাব্যলৈখী ৰূপেই নহ'ব, চামে চামে ভেকা কবি সাহিত্যিকৰ অধিপ্ৰেৰণাৰ কেন্দ্ৰ স্বৰূপেও চৌধাৰীশ্বৰেৰ ব্যক্তিত্ব অসমীয়া সাহিত্যৰ বৃদ্ধীত সজীৱিত হৈ থাকিব। বিশেষকৈ 'জয়বি' আৰু 'স্বৰবি' পত্ৰিকাৰ যোগেদি প্ৰাণী

চৌধাৰীশ্বৰে নবীনসকলক নিতুল নেতৃত্ব দিছিল; তেওঁৰ গুৱাহাটীৰ ঘৰ বিজি চামৰ কবি-সাহিত্যিকৰ তীৰ্থস্থান স্বৰূপ হৈ আহিছে। কুচম-কোমল কবি-জ্ঞানহাৰুতীত লৈ কবি চৌধাৰীয়ে চিৰদিন আপান মনৰ গোপন বাবচা দিয়াতে হিদি বায়; তেওঁৰ কৰিছিত মানৱতাৰেণে তেওঁক জাতীয় আন্দোলনৰ মাজলৈ আ টানি আনিছিল। আনকালে অসমৰ স্বাৰ্থ সংহতি বন্ধাৰ সন্ধিকৰ যোঁতাৰই উপস্থিত হয়, তেতিয়াই চৌধাৰীশ্বৰে আমাৰ আগপাৰীত থিয় হ'য়; তেখেতৰ নেতৃত্ব আৰু পৰামৰ্শই সকলোকে সাহস আৰু বেগা যোগায়।

যদিও কবি চৌধাৰীৰ কাব্য বিশেষণ কৰা আজিৰ সভাৰ মোৰ বক্তব্যৰ ভিতৰত নপৰে, মনলৈ অহা ছটামান আপোনালোকক কওঁ।

চৌধাৰীৰ কবিতাসমূহত ছটা স্পষ্ট আৰু হুকীয়া ধাৰা দেখিবলৈ পোৱা যায়। এটা ঐশ্বৰ্যমুখী, আনটো ঐশ্বৰ্যমুখী। এটিত ৰূপ, বসু, পদ্ম, পৰ্ণা আৰু লক্ষ-স্বৰূপ তন্ময়-লক্ষ জীৱনৰ বীৰুত্বিত প্ৰতি এটি আৰুৰণ। আনটিত ভাৰতীয় চিত্ৰগুৰিৰ চিৰ চিনাকি ভক্তি-জ্ঞান বিধাৰাৰ উন্মাদ ভাব। দুয়োটি ধাৰাই সাৰ্থক কবিতাৰ সৃষ্টি কৰিছে। দুয়োটি দেখাত পৰম্পৰা বিৰোধী ধাৰা হলেও সিহঁতৰ সম্বন্ধৰ ক্ষেত্ৰ আছে। কিন্তু সেই ক্ষেত্ৰ সংখ্যাতৰ বিষয় ক্ষেত্ৰ। 'ধাৰাধিৰ' মহনত দেখাক তৰু চাৰুবাৰ' হোৱাৰ দৰে সেই সংখ্যতে কবিৰ জীৱনৰ 'স্বৰুৱা' বাৰুৰ চিত্ৰ-ছট' জলাই তুলিছে। কবিজীৱনৰ প্ৰথম ধাৰাটিয়ে অগ্ৰম প্ৰকৃতি কবিতাবোৰৰ সৃষ্টি কৰিছে—আৰু তেওঁ শ্ৰেষ্ঠ অভ্যাকিৰ হ'ব তেখেতৰ চৰাই আৰু ফুল বিষয়ৰ কবিতাধিনি। ষিটীয়াটি প্ৰাৰহ সঙ্গাৰক অস্বীকাৰ কৰা 'ব'বাণী ভাৱৰ কবিতাত মূৰ্ত হৈছে; কিন্তু সেই প্ৰাৰহে তীৱতা প্ৰকাশ হৈছে সঙ্গাৰ-স্বৰূপ হলাহল দিগিহঁলে যত কবি নীলকণ্ঠ হ'ব নোৱাৰি কবি 'মত ভাগি পৰিছে তুলপাত' আদি তেনেবোৰ কবিতাত। কবিয়ে কেতিয়াবা অসমীয়া ঐতিহ্যৰ মৰ্মাইবাণী হৈ জীৱনৰ দুন্দাটী নগৰত কৰা নাও-বোহাৰ কথা কৈছে, কেতিয়াবা আৰু এটি চাপি 'ধাসনা কামনা বোহাৰ'

'বিশ্বীকৰ্মা চিত্ৰ' শাৰ্ভি পৰিচ্ছে। ইয়াৰ মাজত চৌধাৰীৰ কবিতাই মুঠ বিন্দুত চৰম সৌন্দৰ্যৰ মাত্ৰাত খিৰ দিছেগৈ। এটি বিহু হ'ল যেতিয়া তেওঁ 'কপ, বস, গন্ধ পৰশ প্ৰেমত' বাউল, নাইবা যেতিয়া কেতেকীৰ দৰে প্ৰসিদ্ধ চৰাই কিম্বা মহিক্তবাবাৰ দৰে কাব্য উল্লেখিত। বিহুগীৰ কৰ্ত্ত সাতো সপৰাৰ পাৰ বাগৰি অহা অময়া মুখৰ উহ সেপি তেওঁ চুপে ভবা পুথিবীত পাও নিদিয়া হৈছে। আনটি বিন্দুত কবি নিজেই দাকুণ ভাৱে আহত পৰী জীৱনৰ প্ৰতি আৰু জীৱনৰ নাথক 'জয় দেহতা'ৰ প্ৰতি জীৱন-শোমন ৰোহত মৰ্খাহত। কবিৰ জীৱন-শোভাৰ সগত নিবিড় ভাবে কবিতাৰ ভবা স্থ'তিটিও বৈ আহিছে। সেইহে চৌধাৰীৰ কবিতাত অহুকৃত আৰু প্ৰকাশৰ এটি ক্ৰমবিকাশ লক্ষ্য কৰিবপৰা যায়। কবিতা তেওঁৰ জীৱনময় সাধনাৰ এটি অভিব্যক্তি মাথোন।

'সাধনীৰ অন্তৰ্গত পুঠ জাৰ-ভাষাৰ 'গোলাপ' 'বহিষ্কাৰ' কথা আদি পিছৰ জীৱনত ৰচিত কবিতা ৰাধ বি বিচাৰ কৰিলে এই পুথিৰ কবিতাবোৰতে চৌধাৰীৰ কবিতাৰ আশাময় শৈশৱৰ বিকাশ ঘটিছে। এই পুথি-খনৰ মূল আৰু চৰাই কবিতা কেইটি আৰু পিছৰ 'কেতেকী' আৰু 'পহিক্তবাত' কেনেকৈ একেবোৰ ভাবকণিকা ক্ৰমাগতভাৱে পৰিৱৰ্তিত হৈ উঠিছে, উল্লেখ কৰাৰ্থে 'পহিক্তবাত'ৰ পাতনিত তাৰ আলোচনা কৰিছে। বনবিহাৰ অময়া জীৱনৰ প্ৰতি তেওঁ প্ৰথমৰে পৰা আকৃষ্ট; 'কেতেকীও চৰাই জীৱনৰ আনন্দময়ৰূপে এক প্ৰকাৰ সৰ্গেৰ বাসৰ ৰূপ পৰিগ্ৰহ কৰিছে। অতীত আৰু বৰ্ত্তমানৰ সকলো কাব্যময় সৌন্দৰ্য্য কেতেকী চৰাই-জীৱনীৰ এটি মাত্ৰ সংহ'ৰিত অভিব্যক্তি হৈ উঠিছে; জুত ভবিষ্যত, উৰ্দ্ধ অথ: ছানি জীৱন-শোভাৰ বৰকৈ প্ৰবাহিত হৈছে। বাটৰ কাষত কুমলীয়া ছোৱালী এজনীৰ চকু ছুবিয়ে ডাঙেৰ জীৱনলৈ নৱ জীৱন প্ৰভাত আনি বিধ চৰাচৰক নতুন ৰূপ দিয়াৰ দৰে কেতেকীৰ মতে আমাৰ কবিতা এটি বিহুৰ ভাবত অভিব্যক্তি কৰিছে। অকৃত্ৰিম প্ৰেমই যে অময়া আনন্দৰ উৎস তাক তেওঁ ইচ্ছিত কৰিছে, যেন কেতেকীয়ে 'বিহাৰ মঙ্গল সাধনাৰ হেতু বিহুগী জন্ম' দৈছে। 'পহিক্তবাত' কবি বিধ প্ৰকৃতিৰ চিত্ৰ

শালাৰ ছবিবোৰ সৌন্দৰ্য্যত অভিব্যক্তি হৈছে, আৰু কবিতাৰ শব্দৰ বোলমে সেই ছবিবোৰকো বোলাই গৈছে।

মুঠতে চৌধাৰীয়ে আধুনিক অসমীয়া প্ৰকৃতি-কবিতাত গীত আৰু সৌন্দৰ্য্যৰে আত্মায় কৰিছে। তেওঁৰ পৰ্য্য-বেষণ নিবিড় আৰু সৌন্দৰ্য্য-শুধা অৱিৰত। 'বহাগীৰ বিয়া'ৰ পৰা 'নৱ ময়িকা'ৰ কথা-কবিতালৈকে হৰগোহৰন উপবনৰ দৰে কিমান ফুলৰ সৌৰভ-সমৃদ্ধ পুথ সৌন্দৰ্য্য তেওঁ আমাক দিছে; কত বিহাৰ কৰ্ত্তৰ স্মৃতি আমাৰ মানসত অহৰণত কৰিছে! তেওঁৰ অসাধাৰণ প্ৰকৃতি-প্ৰীতিয়ে প্ৰকৃতিৰ জীৱন বুজীত নব্য-পৌৰাণিক আখ্যান আবেগ কৰিছে আৰু বাগী চিত্ৰেৰে অসমীয়া কাব্য সমৃদ্ধ কৰিছে। জাৰা, ৰচনা শৈলী, চিত্ৰকল্প, ছন্দ প্ৰয়োগ আদিৰ ফালৰ পৰাও কবিৰ এককতা পৰিলক্ষিত হৈ। কালিদাস আদিৰ প্ৰাচীন সংস্কৃত কাব্যৰ চৰ্চ্চাই তেওঁৰ জাৰা আৰু চিত্ৰকল্প সমৃদ্ধ কৰিছে। আধুনিক ৰোমাণ্টিক কবিতাত তেওঁ ঙ্গপদী ৰীতি প্ৰৱৰ্ত্তন কৰিছে। তৎসৰ শব্দৰ প্ৰচুৰ ব্যৱহাৰে একালে যেনেকৈ কিছুমান কবিতাৰ এক ব্ৰাহ্মিকেল গাৰ্ভীয়া দিছে, আনফালে তেনেকৈ কিছুমান শাৰীৰ ঘৰুৱা আৰু পোনপটীয়া প্ৰকাশে তেওঁৰ কাব্যক প্ৰজ্জলতা দান কৰিছে আৰু একোটা ঘৰুৱা পৰিবেশ সৃষ্টি কৰিছে। জোনাকী দুধৰ প্ৰথম তৰল কবিসকলৰ নব-ন্যাসৰ নতুন উজ্জ্বাল আছিল; বিহু ছন্দৰ সাবলীলতা আৰু ভাষাৰ কাব্যমূলত মন্থণত চৌধাৰীদেৱৰ কবিতাতেহে পোনতে পূৰ্ণা নিটোল ৰূপ লেগা দিহে বুলি ক'ব পাৰি। বেঞ্চৰুৱা, চন্দ্ৰহুমাৰ আগৰৱালা, হেমচন্দ্ৰ গোস্বামীৰ পিছত যিসকলে এইদৰে আধুনিক অসমীয়া কাব্য বাগীক মনোৰম ৰূপ লোভাত সূহাৰ কৰিছিল, চৌধাৰী যিসকলৰ মাজত অজ্ঞাত। এইভাবে অসমীয়া সাহিত্যৰ বুজীত চৌধাৰীদেৱৰ স্থান অৱিসংখ্যিত ভাবে অতি উচ্চত।

অসম সাহিত্য সভাই ইতিপূৰ্বে ১৯৩৬ চনত তেজপুৰত বহা সভাৰ যোদ্ধা অধিবেশনত চৌধাৰী দেৱৰ সভাপতিৰূপে বৰণ কৰি অসমীয়া প্ৰাৰীণ সাহিত্যিক সকলে ৰাত কৰিব পৰা এটি উচ্চ সন্মানৰে সন্মানিত

কৰিছে। আজি চাৰি কুৰিবা দুবছৰ ওপৰত উঠি আমাৰ অনেকেৰে আতাৰ পৰা অধিকাৰ কৰি চৌধাৰী জাৰীয়াই সাহিত্যৰ প্ৰতি তেওঁৰ আৰু অনাদৰত পৰিণত হবলৈ দিয়া নাই; আজিও তেওঁৰ স্মৃনী শক্তি কৰ্ম্ম, আজিও তেওঁ আমাৰ অহুপ্ৰেৰণাৰ থলী। আজি

আমি তেওঁক আমাৰ মাজত পাই দি পৰম আনন্দ লাভ কৰিছো, আশা কৰিছো সেই আনন্দ বহু বৰ স্থায়ী হ'ব। এই আনন্দৰ মাজতে তেওঁলৈ পুনৰ ভক্তি আৰু কৃতজ্ঞতাৰে মূৰ ধোৱাৰো।



## পুথি-পৰিচয়

### গীত মন্দাকিনী :

সংগ্রহক-সম্পাদক—শ্ৰীশ্ৰীযাশ্ৰীবলোচনচন্দ্ৰ গোস্বামী

দিহিং সত্ৰ

প্রকাশক—শ্ৰীধৰশেখৰ গোস্বামী

বিহাৰবাৰী, গুৱাহাটী

প্রথম প্রকাশ—১৯১১ শতাব্দী, ১৩৩৭ চন

মহাপুৰুষ শঙ্কৰদেৱৰ পৰা আৰম্ভ কৰি ভক্তি শ্ৰেণীপুৰী গীতৰ যি এটি অবিচ্ছিন্ন ধাৰা কালসহিত্যৰ দিহিং শাখাৰ গুৰু পৰম্পৰাৰ যোগেদি প্ৰস্ৰাৱিত হৈ ভক্ত আৰু শূদ্রসামাজিক আত্মাৰিত কৰি আহিছে সেই পুত্ৰ মন্দাকিনীৰ বসধাৰাক পাত্ৰক সমাজৰ গোচৰীভূত কৰি দিয়াৰ কাৰণে সংগ্ৰাহক আৰু সম্পাদক প্ৰশাসাৰ্হ। এই সংগ্ৰহত প্ৰায় ৪৩৭ গীত সন্নিবিষ্ট হৈছে, তাৰ ভিতৰত মহাপুৰুষ ছন্ডনে বচনা কৰা ২৮টা বৰগীতৰ আছে। এই ২৮টা গীত ভক্তি-গীতৰ ঐতিহ্য বা পৰম্পৰা প্ৰদৰ্শন কৰাত সহায়ক হ'ব বুলিয়েই বোধকৰা সন্নিবিষ্ট কৰিছে। বাকি গীত সমূহৰ গোপাল আতাৰ ৩৭, যত্নমণিদেৱৰ ১৩৬, সনাতনদেৱৰ ৪৭, জগবন্দনদেৱৰ ২১, প্ৰেম-ভূষণদেৱৰ ১৪, কৈৱলানন্দনদেৱৰ ৭৩, ব্ৰহ্মবৰ্জনাৰ ১২, বন্দাৱানন্দদেৱৰ ২১, ব্ৰহ্মভৰুচন্দ্ৰদেৱৰ ২৩, নিৰ্ঘণ-চন্দ্ৰদেৱৰ ২৩, ভগৱানচন্দ্ৰদেৱৰ ৯টা সৰ্বমুঠ ৪৩৭টা গীতে চাৰিশ বছৰীয়া ভক্তি-গীত সাহিত্যৰ ধাৰাবাহিক ইতিহাস দাঙি ধৰিছে। দিহিং সত্ৰৰ আদি পুৰুষ বৰ আতা যত্নমণিদেৱৰ পৰা সৰ্বশেষ ভগৱানচন্দ্ৰলৈকে একেটি পৰিয়ালৰ দৃষ্টিৰ সত্ৰাধিকাৰে বচনা কৰা গীতে চাৰিশ বছৰীয়া সাহিত্যিক পৰিয়ালৰ অৱদানৰ আভাস এই সকলকে দাঙি ধৰিছে। অসমীয়া গীতি-সাহিত্যৰ ইতিহাস অধ্যয়ন কৰিবলৈ এই সংগ্ৰহে

বহুতো উপাদান দিব পাৰিব বুলি আমি বিশ্বাস কৰোঁ। ইতিপূৰ্বে অৱশ্যে গোপালদেৱৰ গীত-বাধা আৰু যত্নমণিদেৱৰ ছকুৰি গীত আৰু কল্পযাত্ৰা নাট শ্ৰীকৃষ্ণচন্দ্ৰ মহন্তই এই পত্ৰিকাত প্ৰকাশ কৰিছিল। গোটেইখিনি গীত একেটি ব্ৰহ্মে বন্ধা, অৰ্থাৎ মহাপুৰুষ ছন্ডনাৰ বৰগীতৰ লক্ষণ-সমূহ সকলোবোৰতে স্থানাদিক পৰিমাণে বিস্তৰমান। ভক্তিৰ প্ৰাধাত্য, অল্পভবৰ আত্মবিকতা, বচনাৰ কোশল, বিষয়বস্তুৰ সাদৃশ্যত সকলোবোৰ গীত সমধৰ্মী। বচনা ৰীতি আৰু বিষয়বস্তুলৈ লক্ষ্য কৰিলে গোটেইবোৰ গীতেই বৰগীতৰ শ্ৰেণীভুক্ত কৰা যায়। দৰাচলতে দিহিংসত্ৰ শিষ্য-প্ৰশিষ্যৰ সমাজত এই সকলোগীতকে বৰগীতৰ ভিতৰতে গণ্য কৰে, কিন্তু আন আন বৈষ্ণৱ শাখাই মহাপুৰুষ ছন্ডনাৰ গীতৰ বাহিৰে পৰৱৰ্তী কোনো গীতিকাৰৰ বচনক বৰগীতৰ মৰ্যাদা দিব নোখোজে। কিন্তু 'বৰগীত' শব্দটো অৰ্থাটান, মহাপুৰুষ ছন্ডনে এই নামকৰণ কৰি যোৱা নাই, গতিকে একে ধৰণৰ গীতৰ মাজত জাতবিচাৰ কিমান সমীচীন সেইটো ভাবি চাবলগীয়া কথা।

মহাপুৰুষ ছন্ডনাৰ পাছত বচনা কৰা গীতসমূহত তেওঁলোকৰ বচনাৰ প্ৰভাৱ স্পষ্ট। বিষয় বস্তুৰ ক্ষেত্ৰত সেই একে শিশু কৃষ্ণৰ লৰালি কালৰ লীলা। খেলা, গোলবিহাৰ, চৌঘা চাচুৰ ইত্যাদি, সেই একে

অসম সাহিত্য সভা পত্ৰিকা

৮৩

জাগতিক বিষয়ৰ প্ৰতি বিৰাগ আৰু ভীতিমূলক-ভাৱ, মাজে মাজে সেই একে পাৰমাৰ্থিক তত্ত্ব বৰ্ণনা, কৃষ্ণৰ ৰূপবৰ্ণনাদিত সেই একে উপমা-ৰূপকাদিৰ প্ৰয়োগ আমি লক্ষ্য কৰোঁ। তথাপি দৰ্পণৰ মাজেদি প্ৰতিবিম্বিত পোহৰৰ দৰে নাইবা সূৰ্য্যৰ বন্ধি চন্দ্ৰত প্ৰতিবিম্বিত হৈ জ্যোৎস্নাত পৰিণত হোৱাৰ দৰে এই প্ৰভাৱবিশিষ্ট গীতবোৰ সৌন্দৰ্য্যহীন বা মূল্যহীন নহয়। বিশ্ব আৰু প্ৰতিবিশ্বৰ প্ৰভেদ অৱশ্যে আমি মানি লবই লাগিব।

শঙ্কৰোত্তৰ ভক্তি-গীত সমূহত দুই-এটা পৰিৱৰ্তনে আমি লক্ষ্য নকৰাকৈ নাথাকে। এই সকলনৰ গীতসমূহ অল্পধাৰন কৰিলে সেই পৰিৱৰ্তন চকুত পৰে। প্ৰথম হল—অজ্ঞাৱণী প্ৰয়োগৰ মাত্ৰান্তৰ। দ্বিতীয়তে বাধক এই গীতবোৰৰ ঠায়ে ঠায়ে পোৱা যায়। বোধকৰোঁ চণ্ডীদাস আদি বৈষ্ণৱ মহাজন সকলৰ গীতৰ পৰ্য্যাক প্ৰভাৱ কেনেবাকৈ পাইছিল। তলত উল্লেখ কৰা গীতটোৰ ভাষাত যেন চণ্ডীদাসৰ

ধৰ্মি ৰিণি ৰিণি শুনিবলৈ পাওঁ

সোণাবে বন্ধু, মৰ্জি জ্ঞানি কি কাম কৰোঁ  
ভূবনমোহন, মধুৰ বৃষতি, তোমাক নাদেখি মৰোঁ ॥  
তোমাৰে নাদেখি হৈ তিনভূবনে স্মৃতিহি মনে মনোনে ॥  
তোমাৰ আমাৰ মনেৰ মৰম, তুমি আমি ভাল জানো ॥  
লোক অপবাদ যেমানে নাশুণি তেমনে কৰিতে লাগো ॥  
হিয়াৰ স্তিতৰ কৰিয়া বাধিয়া যেমানে চিত্ত নাভাগো ॥  
বাধাৰ কাহুৰ মনেৰ মৰম, কমনে কহয় জ্ঞানি  
যত্নমণি কহে ওহিতো বিবহ বচন বেদকৰণী ॥

গীতৰচক সকলৰ চমু পৰিচয়, ঠাই বিশেষে পাঠান্তৰ আৰু শব্দৰ অৰ্থও সকলনটো সন্নিবেশ কৰি পুথিখনৰ মূল্য বঢ়াইছে। অৱশ্যে দুই-এঠাইত পাঠৰ ভুল আৰু বৰ্ণাশুদ্ধি চকুত নপৰাকৈ নাথাকে। তথাপি নিম্নলিখিত কৰ পাৰি যে আমাৰ পুৰণি সাহিত্যৰ বসাদাৰন আৰু আলোচনাত এই সকলনটো বিশেষ কামত আহিব। অসমৰ পুথিভঁৰালসমূহত এই পুথিয়ে ঠাই পোৱা যুক্ত।

## সম্পাদকৰ মন্তব্য

১৯৬০-৬১ চন : ১৯৬০-৬১ চন অসম আৰু অসমীয়াৰ পক্ষে তাৎপৰ্য্যপূৰ্ণ বছৰ। এই বছৰতে নানা আন্দোলন-আত্মকাল আৰু ধুমুহা-বিপৰ্য্যয়ৰ মাজেদি অসমীয়া ভাষাই একপ্ৰকাৰ বাহ্যিক চৰকাৰী ভাষাৰ মৰ্যাদা পালে। ইয়াকে লাভ কৰিবলৈ অসমীয়া বাহিৰে কম কষ্ট স্বীকাৰ কৰিব লগা হোৱা নাছিল। চৰকাৰৰ দুৰ্ভল মনোভাৱৰ সুবিধা লৈ অসমীয়া বিহেৰী দলে যথেষ্ট হেঙাৰ সৃষ্টি কৰিছিল। কেবাটি বছৰলৈয়া জীৱনৰ বিনিময়ত আৰু অসমীয়া লোকক

একাকৈ চোঁৱাত অৱশেষত অসমীয়া কামাই ন্যায্য স্থান লাভ কৰিলে। অসমীয়া ভাষাক এই মৰ্যাদা দিয়াৰ লগে লগে আমাৰ 'দায়ী'ৰ বহুগুণে বাঢ়িল। অসমীয়া ভাষা যাতে সকলো অনা-অসমীয়াই সহজে শিকিব পাৰে সেই উদ্দেশ্যে কিছুমান পুথি প্ৰণয়ন কৰা উচিত। এই বিষয়ে সচেতন হৈ সাহিত্য সভাই এটি আঁচনি হাতত লৈছে, সেই আঁচনিৰ সফলতা নিৰ্ভৰ কৰিছে চৰকাৰ আৰু বাহিৰৰ সহানুভূতিৰ ওপৰত। দ্বিতীয়তে চৰকাৰী সকলো আঁচন-নথি-পত্ৰ উপযুক্ত-

ভাৱে অসমীয়াত প্ৰকাশ কৰিবলৈ 'পাবিত্ৰাত্মিক শব্দাৱলী' বচনা কৰা প্ৰয়োজন। কেন্দ্ৰীয় চৰকাৰৰ চেষ্টাত ইতিপূৰ্বে এনে কিছুমান পাবিত্ৰাত্মিক শব্দ সৃষ্টি হৈছে, কিন্তু সেই খিনি পৰ্যাপ্ত নহয়। সকলো শব্দ আমি গ্ৰহণ কৰা উচিত হবনে নহয় আৰু আমাৰ নিজা উপযুক্ত শব্দ থাকিলে কি কৰা উচিত এই বিষয়েও সিদ্ধান্ত লবলৈ চৰকাৰে অসম সাহিত্য সভা আৰু বিশ্ববিদ্যালয়ৰ মনোনীত প্ৰতিনিধিৰে এখন কমিটি গঠন কৰি সেই বিষয়ত আগবঢ়া প্ৰয়োজন বুলি আমি ভাবো। তৃতীয়তে ভাষাৰ মৰ্যাদা বৃদ্ধি কৰিবলৈ সাহিত্যৰ সৰ্ব্বতোমুখী উন্নতি প্ৰয়োজন। সাহিত্যৰ আকৰ্ষণেও বহুলোকক ভাষা শিকিবলৈ অহুপ্ৰেৰণা দিয়ে। ভাষাই সাহিত্যৰ যোগেদিহে প্ৰকৃত মৰ্যাদা লাভ কৰে, চৰকাৰে দান কৰা মৰ্যাদা মূল্যহীন হব যদি সাহিত্যই সেই মৰ্যাদা স্প্ৰতিষ্ঠিত কৰিব নোৱাৰে। সেই কাৰণে বিশ্বসাহিত্যৰ শ্ৰেষ্ঠ গ্ৰন্থসমূহ অসমীয়ালৈ অহুবাদ কৰাৰ দিহা কৰিব লাগে। এই বিষয়ত অসম চৰকাৰ, বিশ্ববিদ্যালয় আৰু সাহিত্য সভাৰ দায়ীৰ সকলোতকৈ বেছি। অৰূপ ভবিষ্যতত অসমীয়াক উচ্চশিক্ষাৰ মাধ্যম স্বৰূপে প্ৰতিষ্ঠা কৰিবলৈ হলে এতিয়াৰ পৰাই সচেতনভাৱে কাম হাতত লব হ'ল।

আলোচ্য বছৰৰ আন এটি গুৰুত্বপূৰ্ণ কাৰ্য হ'ল লোকগণনা। অসমীয়া ভাষা-ভাষীৰ সংখ্যা কমাই দেখুওৱাৰ প্ৰচেষ্টা স্বাৰ্থঘেৰী দল আৰু ব্যক্তিয়ে নকৰা নহয়। চৰকাৰ পক্ষৰ পৰা প্ৰকাশ হোৱা নিৰ্দেশাৱলী

আৰু ব্যাখ্যাসমূহেও ভ্ৰম আৰু প্ৰেমাৰ সৃষ্টি কৰাত সহায় কৰিছে। এই প্ৰসঙ্গত সাহিত্য সভাৰ তৰফৰ পৰা উক্ত ভুল নিৰ্দেশ আৰু বিকৃত ব্যাখ্যাৰ প্ৰতি চৰকাৰ আৰু বাইজৰ দৃষ্টি আকৰ্ষণ কৰিছে যদিও ইতি পূৰ্বেই যথেষ্ট অপকাৰ সাধন কৰা হ'ল। কেন্দ্ৰীয় চৰকাৰৰ নিৰ্দেশাৱলীলৈ লক্ষ্য কৰিলে দেখা যায় যে ঐক্যৰ পৰিবৰ্তে বিদ্বেষৰ ওপৰতহে চৰকাৰে মনোনিৱেশ কৰিছে। লোকগণনাৰ ফলাফল যিয়েই নহওক, স্বাৰ্থঘেৰীৰ গাণিতিক 'তাত্বেক'ত অসমত অসমীয়াৰ নাযা স্থানৰ ইফাল সিফাল কেতিয়াও হব নোহোৱে।

**সম্বৰ্দ্ধনা জ্ঞাপন :** অসম সাহিত্য সভাৰ প্ৰাক্তন উপ-সভাপতি প্ৰবীণ অভিনেতা শ্ৰীমিত্ৰদেৱ মহন্তদেৱে এইবাৰ ভাৰত সঙ্গীত-নাটক একাডেমীৰ দ্বাৰা অভিনেতা আৰু নাট্যকাৰৰূপে পুৰস্কৃত হোৱাত আমি আমি অতিশয় সন্তোষ পাইছো আৰু তছপালকো আমি তেখেতক সম্বৰ্দ্ধনা জনাইছো।

এই বছৰৰ সাহিত্য একাডেমিৰ দ্বাৰা পুৰস্কৃত হোৱা অসম সাহিত্য সভাৰ প্ৰাক্তন সভাপতি শ্ৰীবেণুধৰ শৰ্ম্মাকো আমাৰ সম্বৰ্দ্ধনা আৰু অভিনন্দন জ্ঞাপন কৰিলো। শ্ৰীশৰ্ম্মাৰ 'কংগ্ৰেছৰ কাচিয়াৰি ব'দত'-গ্ৰন্থখন ১৯৫৮-৬০ চনত প্ৰকাশ হোৱা অসমীয়া পুথিৰ ভিতৰত সৰ্বোৎকৃষ্ট বুলি পৰিগণ্যত হৈছে।

## পত্ৰিকাৰ নিয়মাবলী

- ১। অসম সাহিত্য সভা পত্ৰিকা বছৰেকত তিনিখন ওলাব। সাধাৰণতে সকলো গ্ৰাহকে প্ৰথম সংখ্যাৰপৰা কাকত পাব, যেতিয়াই গ্ৰাহক হওক।
- ২। ইয়াৰ বছৰেকীয়া বৰঙনি ৪০ আৰু দ্বি দিৱ লাগে। প্ৰতি সংখ্যাৰ বেচ ডেৰ টকা। সাহিত্য সভাৰ সভাৰ কাৰণে বছৰেকীয়া বৰঙনি ৩।
- ৩। ইয়াত প্ৰকাশ কৰিবলৈ পঠোৱা প্ৰবন্ধ আদি (অষ্টাদশ বছৰৰ কাৰণে) এপিঠিত, ফটকটীকৈ দিখি, "ডাঃ সত্যেন্দ্ৰনাথ শৰ্ম্মা, সম্পাদক, অসম সাহিত্য সভা পত্ৰিকা, বিহাৰাবাৰী, গুৱাহাটী" এই ঠিকনাত পঠাব। সকলো টকা-কড়ি আৰু কাকত সম্পৰ্কে চিঠি "সম্পাদক, অসম সাহিত্য সভা, যোৰহাট" এই ঠিকনাত পঠাব।
- ৪। অমনোনীত প্ৰবন্ধ দুবাই পঠোৱা আৰু সেই প্ৰসঙ্গৰ কোনো প্ৰশ্নৰ উত্তৰ দিয়া নহয়।
- ৫। মৌলিক আলোচনা, অল্পসন্ধান আদিৰ গবেষণামূলক প্ৰবন্ধইহে ইয়াত ঠাই পাব।

পত্ৰিকা সম্পাদক



## জাননীৰ নিৰিখ

এপিঠিত	৪০ (প্ৰতি সংখ্যাত)
আধা পিঠিত	২২ ( " " )
সিকি পিঠিত	১২ ( " " )
নেটপাত ৫য় পিঠিত	৪৫ ( " " )
বেটপাতৰ ৩ৰ্থ পিঠিত	৫০ ( " " )

শ্ৰীমহেশ্বৰ নেওগ  
প্ৰধান সম্পাদক  
অসম সাহিত্য সভা



## অসম সাহিত্য সভাৰ দ্বাৰা প্ৰকাশিত গ্ৰন্থসমূহ

- ১। অসম সাহিত্য সভাৰ ভাষণৱলী ( প্ৰথম ভাগ )—প্ৰথম ১২ জন সভাপতিৰ বক্তৃতাৰ অতিভাষণ আৰু চমু চিনাকি। বেচ ৮ ( সভাৰ কাৰণে ৬ )।
- ২। অসম সাহিত্য সভাৰ ভাষণৱলী ( দ্বিতীয় ভাগ )—ত্ৰয়োদশ অধিবেশনৰ পৰা পঞ্চবিংশ অধিবেশনলৈ সভাপতিসকলৰ বক্তৃতাৰ অতিভাষণ আৰু চমু চিনাকি। বেচ ৮, দুয়োখন একেলগে ১৪ ( সভাৰ কাৰণে ৬, দুয়োখন একেলগে ১০ )।
- ৩। অসম সাহিত্য সভা বাৰ্ষিকী ( প্ৰথম ভাগ )—ত্ৰয়োবিংশ অধিবেশনৰ মূল সভা, শাখা সভা আৰু অভ্যর্থনা সমিতিৰ সভাপতিৰ অতিভাষণ আদিৰ বহুবেকীয়া সংগ্ৰহ। বেচ ২ ( সভাৰ কাৰণে আধা )।
- ৪। অসম সাহিত্য সভা বাৰ্ষিকী ( দ্বিতীয় ভাগ )—চতুৰ্বিংশ অধিবেশনৰ মূল সভা, শাখা সভা আৰু অভ্যর্থনা সমিতিৰ সভাপতিৰ অতিভাষণ আদিৰ বহুবেকীয়া সংগ্ৰহ। বেচ ২ ( সভাৰ কাৰণে আধা )।
- ৫। শ্ৰীশ্ৰী ব্ৰহ্মবৈৰৱন্ত পুৰাণ—বলোৰাম দ্বিজ বিবচিত। বেচ ১, সভাৰ কাৰণে আধা।
- ৬। সাহিত্য তত্ত্ব—ভাগৱত মিশ্ৰ বিবচিত। বেচ ১৬০, সভাৰ কাৰণে আধা।
- ৭। লৱ-কুশৰ যুদ্ধ ( সচিত্ৰ )—হৰিবৰ বিপ্ৰ বিচিত আৰু ডাঃ মহেশ্বৰ নেওগ সম্পাদিত। বেচ ২, সভাৰ কাৰণে আধা।
- ৮। বৃহস্পতীমূলক প্ৰৱন্ধৰ তালিকা ( প্ৰথম ভাগ )—ডাঃ সূৰ্য্যকুমাৰ ভূঞা সম্পাদিত। বেচ ২, সভাৰ কাৰণে আধা।
- ৯। শ্ৰীশ্ৰী বনমালী দেৱৰ চৰিত্ৰ—বনাকান্ত দ্বিজ বিবচিত। বেচ ১০, সভাৰ কাৰণে আধা।
- ১০। This is Assam—শ্ৰী বিশ্বনাৰায়ণ শাস্ত্ৰী আৰু শ্ৰী প্ৰমোদ চন্দ্ৰ ভট্টাচাৰ্য্য সম্পাদিত ইংৰাজী গ্ৰন্থ। বেচ ২ ( সভাৰ কাৰণে আধা )
- ১১। The Outlook on N. E. F. A.—শ্ৰী পৰাগ চলিহা সম্পাদিত। বেচ ২, সভাৰ কাৰণে আধা।
- ১২। সীমান্ত সংস্ৰেদ—শ্ৰী পৰাগ চলিহা সম্পাদিত। বেচ ২, সভাৰ কাৰণে আধা।
- ১৩। নীলাচল পাঠ—( আওনগা-অসমীয়া পুথি ) লেখক শ্ৰী মহেশ্বৰনাথ সভাপতিত। বেচ ১
- ১৪। আনন্দৰাম ঢেকিয়াল ফুকন ( জীৱনী আৰু বচনা )—শ্ৰী যতীন্দ্ৰনাথ গোস্বামী সম্পাদিত। বেচ ৬০
- ১৫। অসমীয়া ভাষা—ডাঃ মহেশ্বৰ নেওগ অনুদিত। ঢেকিয়াল ফুকনৰ A few remarks on the Assamese Language পুথিৰ ভাঙনি বেচ ১০
- ১৬। অসমীয়া লোকগীতি সংগ্ৰহ—শ্ৰী অতুল চন্দ্ৰ হাজৰিকা সম্পাদিত—৬
- ১৭। কামিনী কান্তৰ চৰিত্ৰ—ডাঃ প্ৰফুল্লদত্ত গোস্বামী সম্পাদিত—২
- ১৮। কবি চৌধাৰী আৰু চৌধাৰীদেৱৰ কৰিতা—শ্ৰী কমলেশ্বৰ শৰ্মা বিচিত—২
- ১৯। পৱিত্ৰ অসম—ডাঃ মহেশ্বৰ নেওগ সম্পাদিত, বেচ ১১

সৰ্বহঁকৈ নিৰ্ভৰতাক কমিচন দিয়া হয়।

চন্দ্ৰকান্ত সন্দিকৈ ভৱন  
যোৰহাট

প্ৰধান সম্পাদক  
অসম সাহিত্য সভা

অসম সাহিত্য সভাৰ পত্ৰিকা সম্পাদক শ্ৰী সত্যেন্দ্ৰনাথ শৰ্মাৰ দ্বাৰা কলিকতাৰ  
শ্ৰীকান্ত প্ৰেছৰ পৰা মুদ্ৰিত আৰু প্ৰকাশিত হ'ল।